中央日報

社址南京珍珠橋七三號　電報掛號一一三五

第一千九百二十五號　今日兩大張售洋二分五厘

The Central Daily News

中華郵政第一〇一八號登記證

郵政特准掛號立券照總包優待並送之報紙

定報價目：本報每份售洋二分五厘（本國及日本）每月七角五分，半年四元，全年七元五角；國外每月一元，半年六元，全年十二元；外埠郵費在內（預付報費）

廣告刊例：（人事欄廣告）普通三寸起碼，每日每寸八角；新聞內論前加倍收費；三十字至六十字起碼，日刊費一元；八十一字至一百二十字一元二角；

電話：經理部二一九二〇　發行課二一九一二　廣告課二一七七三　編輯部二一一八五　社長室二一五五五

國民大戲院

一九三三年第一部偉大探險獸片

電檢會最近通過　全國首次放映

◎菲洲遠征隊的血痕◎

獸林怪人

Adventure Pictures presents "JUNGLE MYSTERY"

愛特溫屈公司出品

有怪人◎有俠士◎有美女◎有猛獸

嗚謝

茲承方振武夫人捐助本會洋一百元，鍾先生捐助本會洋十元，除填送正式收據外，此鳴謝。中國育嬰保健會總事務所敬啓。姚源岩

南京市立圖書館啟事

本館於八月卅一日奉令將南京市立民衆圖書館改名南京市立圖書館，現定九月三日至十月二日暫停照新編書目分類換卡，所有閱覽均暫停止。

上海分此　永泰祥銅床鐵床廠　秋季廉價

本廠由滬運來大批材料，聘請專門技師精造新式銅床、鐵床、西式圓頭床、銅皮摺床、旅行軍床、小囡搖床、便利蚊帳、手提籐箱等，製法精良，新穎花紋，彩色雅觀，最合時代，茲爲酬答各界顧客滿意起見，所有各貨堆積如山，不顧血本，特別犧牲，各界士女盍興乎來，歡迎參觀。地址中華路內橋青年會對過二十一號

上海分此　大王鐵床　華盛廠大減價廿八天

八月十二日起　九月八日止

照碼八折

本廠自遷京以來，歷有六載，久蒙政學團體之贊許，爲酬答顧客歷來之盛意，特將本廠出品各種新式銅鐵管床、便宜床、行軍床、西式鋼管圓頭床、奇巧小孩鐵床等，一例減價八折。廠址中山東路新街口劉軍師橋四十三號

南京　萃文書局大贈券

購滿圖書五角　贈實洋書券一角
購滿圖書一元　贈實洋書券二角
多則類推
▲經售學校課本原版西書文具用品應有盡有
日期　八月廿六日起　九月廿日止
地址　太平路南京中學右首

新都皮鞋商店

本店選購花旗良革，精製男女皮鞋，式樣新奇，價格低廉，謹定于九月一日正式開張，爲優待顧客起見，特于是日起至十月一日止，凡賣出物品，概照原價九折計算，並於該日起至九月十日止，如蒙購貨十元以上，贈送航空建設獎券一條，廿元以上送二條，餘照類推，既得奇貨，又獲獎金，望我同胞盍興乎來。

開幕紀念贈航空獎券

地址　奇望街上海銀行新廈　電話二三四〇三號

南京　京華書局

專辦中學大學各校所用原版西書及各大書局出版教科參考用書，茲照上海出版處聯合大廉價，再加大贈品，西書目錄函索照寄。地址太平路門帘橋

上海酒樓

女子招待

冰

新增飲冰室：摩登茶點，美化蛋糕，奶油麵包。中西時菜，大小華筵，早午茶麵，小洋計價。經濟西餐，每客六角，任客飽酌。歡迎光顧。（地址）花牌樓中　電話二一七三五　倫陽雅

楊拯醫師組織大公醫院啓事

▲招考護士二名報名處劉軍師橋金陵療養院▼

鄙人現自組大公醫院于奇望街上海銀行大廈，備有太陽燈、電療機、顯微鏡等理學診療器械，訂于九月五日先行開診，十月十日開幕，所有金陵療養院診務，由顧志毅醫師擔任，顧君學術勝余，用敢介紹于往診病家。

生力　半月刊　第五期出版

中國政治如何能上軌道……壯一
憲法上領土之規定和國內種族問題……周志道
中國農業改造的新途徑……姚傳法
南洋衰落與中國國民經濟……文云
羅斯福統制美國經濟的批判……小者
日內閣不衆部大臣問題……魏崇陽
現代史觀之五派（續）……羅鴻詔
▲文藝及其它
答一切零零碎碎的諂（第三種人）……侍桁
中學畢業的同學（續）……高植
幽默販賣……遺民
趙文抄公與余文剪公之爭……尹生

每月逢一日十六日出版　零售洋六分　生力雜誌社

本京代銷處　中央正中　花牌樓明日

●申報叢書已出版者

日本現狀論　日本的航空　日本現代人物
蘇聯農業五年計劃　日本戰時經濟　世界經濟恐慌之解剖
蘇聯的教育　蘇聯第二五年計劃　蘇聯婦女生活
美日蘇三國軍備　蘇聯研究　計劃經濟學大綱　淞滬血戰回憶錄　俄羅斯歷史大綱
器上編等數十種　蘇聯現狀論　國際演講集　人體美研究　歐美的航空　蘇聯新兵

特價八折　九月卅日止

中國分省新地圖一厚冊

實價洋二元五角

申報駐京辦事處分銷處　建康路第二五九號（大世界隔壁）　電話二三五〇二　二一三八八

文藝月刊

四卷三期　九月號出版

伴侶……魯彥
逃難……姊姊
他們的路（H. Barbusse著）……靳以
再來一次（John Galsworthy著）……李蹇先
江戶帖……方瑋德
情侶（英Lian O'Flaherty著）……蘇芹蓀
妻的病及其他……繆崇群
侍桁
克麗綠丁（Paul Geraldy著）……方于
近代西班牙戲劇概況（插圖四幅）……徐霞村
死去的火星（A託爾斯泰著）（續）……曹葆華
海盜船……孫毓棠
太陽的祈禱……李金髮
農家怨……鈕憲民

價目：每冊三角，全年三元三角，半年一元六角；圖書館定閱概收八折；各地書店均有代售

中國文藝社出版　南京高樓門富厚里

山東水災急賑請願代表團啓事

敬啓者：茲定於本月三日下午三時，假中央飯店招待旅京同鄉及新聞界，報告此次山東水災慘況暨來京請願意義，事迫時促，未及一一趨謁，特此登報通知，凡我旅京同鄉及新聞界同人，統希駕臨指導一切是爲至荷

山東旅京諸同鄉公鑒

逕啓者：黃河潰決，吾省被災獨慘，現本省乞賑代表業經到京，茲共同商定於今日（星期日）下午三時，在中央飯店招待新聞記者，報告災情，凡吾旅京同鄉，屆時務乞參加爲盼。

山東旅京同鄉會啓

李和溥與南京新大同旅社解約追租緊要啓事

鄙人所有南京鈔庫街房屋一所，前經租與劉靄亭、周長春、朱有福等開設新大同旅社，至上年九月終租約期滿，并因拖欠房租，以致涉訟，現經法院判決確定，劉靄亭等前訂租約已依法廢止，并應交屋償租，在案正在執行期間，忽聞有人受盤該旅社情事，深恐外界不明真相，或有受愚，茲特登報聲明，幸希公鑒。

太平路新生命書局大廉價

本月廿五日止

大中學校教科參考適用

我們的世界

房龍原著　傅東華譯

有以政治的區劃，叙述地理的；有以經濟的關係，編著地理的；但是從沒有把政治、經濟、歷史、地理冶成一爐，用文藝的筆調來執筆者。說明地球之歷史，首推房龍「這本我們的世界」，事理的講解起地球的地位及水陸山川的形成，他從天文、地族的關係，最後乃分爲國別，次述中附插圖百餘幅，與人類十種此種圖畫出著者手筆，與普通之僅表面者不同，文從這裏可以看出山川分配的狀態，與地形之來源，他先生是我們當今著名的文學家，立體的描寫，以彩色圖於藝術的地理故事，美作家，併教授，東華譯者傅東華先生是我國當今著名的文學家，併房龍原著並稱雙璧。

▲定價二元二角▼
▲廉價八折▼

歡迎預定

大衆文庫

樊仲雲主編

自七月起陸續出版，定一年內刊齊

第一輯　當代名人傳記　十二冊
第二輯　世界文學故事　十二冊
第三輯　大都市　十二冊
第四輯　小歷史　十二冊
第五輯　新發明　十二冊
第六輯　重要物產　十二冊
第七輯　民族英雄事略　十二冊
大衆文庫小辭典

零售：一至七輯每冊一角半，小辭典每冊大洋五角
預定：一至七輯每輯一元半，七輯合定九元半，小辭典每輯五元，全部合定十四元，國內郵費一律在內
▲廉價期內：零售八折，預定九折

學友出版

教育掛圖中之最優良者，全國教育界一致承認。

浙江省教育廳　湖南省教育廳　湖北省教育廳　安徽省教育廳　杭州市政府　蕪湖縣教育局　鎮江縣教育局　吳縣教育局　天長縣教育局　東台縣教育局

◀通令各校各民教館一致採用▶

（函索目錄即寄）

書名	價目
兒童科學掛圖動物組	全套念六幅　大洋六元
兒童科學掛圖天文組	全套六幅　大洋一元八角
兒童科學掛圖生理衛生組	全套十幅　大洋二元八角
（三版）國恥掛圖日本侵略組	全套十二幅　大洋二元八角
訓練總監部特准發行國防武器掛圖	全套四幅　大洋一元
各國軍備比較表	全套一幅　大洋二角
兒童衛生掛圖	全套八幅　大洋一元四角
中國物產象形圖	全套一幅　大洋二角五分
兒童科學掛圖動物形態和習性表解	全套二十六幅　大洋二元五角
大號孫中山像	全套一幅　大洋二角
小號孫中山像	全套一幅　大洋一角二分

以上俱已出版（同行特別優待）

書名	價目
兒童科學掛圖氣象組	在印刷中
兒童科學掛圖植物組	仝上
兒童科學掛圖生物進化組	仝上
兒童科學掛圖衣·食·住·行	仝上
兒童科學掛圖四季的自然現象	仝上
兒童科學掛圖自然地理現象	仝上
兒童科學掛圖機器世界	仝上
小學公民訓練掛圖	仝上
愛國故事掛圖	仝上
生理解剖圖（男子組）	仝上
生理解剖圖（女子組）	仝上

以下不日出版

上海學友圖書美術社印行

▲代銷處　南京：中南書局　萃文書局　共和書局　大京書局　南洋書局　中國書局　花牌樓書局
▲全國各大書局均有代售▼

中華書局南京分局

邁入新屋特別廉價

第三期廉價週（九月三日至九日）

小學教科書　原售八折　廉售六折
初中教科書　原售實價　廉售八折
一般圖書　原售實價或八折不等
特設廉價週六期，自八月二十日起至九月底止，分類廉售三折至七折
文具儀器　特別廉售　歡迎惠臨選購
承印　聚珍倣宋　名片　精良迅速　照價八折

第二期廉價週
字典　書畫　屏聯　堂幅
三折至七折

南京太平路楊公井轉角中華書局暨北門橋街下關大馬路兩支店同時舉行

宋昨晨於熱烈歡迎聲中蒞京
定今晨偕汪孫赴贛晤蔣
汪院長等親往車站歡迎同到宋邸
中政會開臨時會宋報告出國經過

行政院副院長兼財政部部長宋子文氏、於本年春間奉命出使歐美、參加華盛頓經濟談話會、及倫敦世界經濟會議、并漫遊歐美、代表我國、折衝於各大强國之間、卓著勤勞、並爲謀我國經濟復興、與美國成立棉麥借款、在倫敦訂立九國白銀協定、並與國聯增進技術合作、均爲宋氏此行偉大之成功、八月十三日、宋財長始由美國之西雅圖乘輪歸國、於二十九日回抵上海、連日滬上各界熱烈歡迎、極一時之盛、宋氏因亟須向中央及汪院長報告出國經過、爰於前（一）日晚十一時、由滬乘夜車附掛花車來京、昨（二）日晨七時三十五分、抵本京和平門車站下車、首都各界熱烈歡迎、汪院長等亦親往迎迓、並相偕至宋氏私邸會談、旋又召集中政會臨時會議、由宋氏報告歐遊經過、宋部長現定今（三）日偕汪院長、孫院長、孔祥熙、李石曾等、乘輪赴潯轉廬往晤蔣委員長報告、並交換對於國是意見、須三五日後、始能返京、茲將宋氏抵京各情、詳紀於次：

各界熱烈歡迎
車站及沿途戒備甚嚴
汪宋等在宋私邸會談

宋氏原定昨（二）日由滬乘飛機入京、首都各界於事前聞訊、即在全市內遍貼歡迎標語、並於通衢道上、懸掛白布橫額多幅、上書「歡迎促進國際技術合作發展中國實業的宋部長回國」等字樣、倍極熱烈、旋宋氏因天氣關係、臨時改乘京滬夜車動身、首都警察廳憲兵司令部聞訊、派軍警由下關車站起、沿熱河路中山路延新街口、及由鼓樓至北極閣宋氏私邸、四週均密佈軍警、戒備森嚴、和平門車站、亦增加崗警、首都各機關各團體代表、因時間倉促、不及通知、故昨晨各代表多往明故宮飛機場鵠候歡迎、亦有探悉宋氏乘車入京消息、茲往下關車站鵠候者、但至和平門車站歡迎者、則甚少、財政部方面、因確知宋部長將於和平門車站下車、故於七時特派衛隊一排、並首都警廳軍樂隊一列、及宋氏所乘之京四號汽車、及其他汽車多輛、前往和平門車站迎接、財部自科長以上全體職員、則均於七時前往北極閣宋氏私邸候迎宋氏、至七時二十分、汪院長即驅車至和平門車站歡迎、隨至者有中央秘書長葉楚傖、鐵次曾仲鳴、交次張道藩、警察廳長陳焯、中央黨部代表崔唯吾、市黨部代表彭爾康、及新聞記者等十餘人、在站迎候、中央黨部電影股、亦派員在站攝影、同時下關車站、及飛機場之各界代表得訊、亦多趕往和平門歡迎、一時和平門車站、極現熱烈之盛況、京滬路第六次特別快車係於上午七時三十五分開抵和平門車站、宋氏所乘之一號花車、係附掛於列車之後、時排列站台之樂隊鼓奏軍樂、車停後汪院長葉秘書長朱部長、即登車與宋氏握手寒暄、稍停宋氏即於軍樂歡迎聲中下車、身着白色嗶嘰西服、手持手杖、笑容滿面、向歡迎代表點首、深表謝意、汪院長等亦相繼下車、相偕步出站台、汪院長並與宋云、京市各民衆團體各機關代表、刻在明故宮飛機場歡候、可前往一行、遂擬相偕登車至機場、適京市農會工會代表數十人趕至、并得報告稱各團體代表已分別來和平門及私邸迎候、汪宋遂逕返北極閣宋氏寓邸、中央秘書長葉楚傖及朱家驊曾仲鳴張道藩等、亦分乘汽車數輛、相繼至北極閣私邸、同進早餐、并商談一切、八時二十分、教育部長王世杰、外交部政次徐謨、亦繼與會、八時四十分商談畢、宋氏與汪院長同乘車赴中

左　宋部長（有×者）出和平門車站與宋並行者（有○者）爲汪院長
右　爲中央各委在和平門車站候車之影（國際攝影新聞社攝）

中政臨時會議
宋報告此行經過情形
赴贛乘輪抑乘機未定

央黨部、出席中央政治會議臨時會、朱家驊曾仲鳴葉楚傖張道藩亦相繼隨往、據參加宋氏私邸談話之某要人語中央社記者、晨間汪院長宋部長等會談內容、僅係宋部長報告出國經過、以及出席各種國際會議情形與觀感、并經汪院長將宋氏出國後之中樞重要政情、一一報告、又擬定今（三日）明（四日）日同往廬山訪蔣委員長、屆時孫院長孔祥熙黃郛李石曾等、亦將往廬共商要務云、十時五十分中政會議臨時會會畢、旋先後赴國府、應林主席宴約爲瑞典卡爾親王作陪、宋氏偕汪院長乘車出中央黨部、返北極閣私邸、稍憩、至二時許、宋氏歸寓休息、四時、河北省政府主席于學忠往謁、約談一小時即辭出、繼接見山東水災急賑會請願代表何思源張葦村趙新儒等十數人、各代表報告魯省水災慘狀、及請願意義、宋氏對此次黃河水災、極爲軫念、已允設法撥款賑濟、繼有前吉林省長誠允、北平軍分會駐京辦事處處長楊煥章等往謁、又晚間七時汪院長在鐵道部官舍設讌、爲宋氏洗塵、並邀各部會長官作陪、至九時許賓主始盡歡而散。

宋氏昨（二）日經與汪院長孫院長商定、決於今（三）日由京赴贛、向蔣委員長報告出國經過情形、並曾商一切大計、同往者除汪院長孫院長外、中央銀行總裁孔祥熙、中委李石曾、北平政整會委員長黃郛、均將相繼前往、據聞孔祥熙李石曾約昨（二）今（三）日可到京趕往、黃委員長因事決於五日左右由滬逕往廬山、惟宋氏等一行今（三）日乘飛機或軍艦刻尚未定、須視今日天氣轉移、但據另訊、汪宋等有於今（三）晨乘怡和公司之「德和」輪啓程前往之說。

中央政治會議因宋委員子文新由海外歸來、特由常務委員臨時決定、於昨（二）日上午十時、召集臨時會議、請宋委員報告出國經過、至時到委員于右任、葉楚傖、汪兆銘、陳果夫、孫科、林森、宋子文、朱家驊、陳公博、邵元冲、陳肇英、石青陽、陳立夫、丁超五、周啓剛、甘乃光、賀耀組、周佛海、馬超俊、恩克巴圖、洪陸東、傅汝霖、唐生智、黃慕松、趙丕廉、謝作民、余井塘、羅家倫、王陸一、段錫朋、谷正綱、唐有壬、王祺、鄭占南、梁寒操、曾仲鳴、蕭吉珊、張道藩、克興額、郭春濤、李次溫、鄧飛黃、黃吉宸等四十餘人、由汪委員兆銘主席報告召集臨時會議之理由、旋由宋委員子文起立報告、首述出席國際經濟會議情形、各國對於經濟會議之主張與觀感、次述中國與國聯技術合作及中美棉麥借款成立經過、末述彼個人觀察歐美各國政治經濟之感想、至十一時報告畢、即行散會、並未討論其他案件云。

宋對記者談話
中國復興莫重于經濟
勵行統制收合作之效

宋氏於下午五時在北極閣寓邸接見中央社記者、作如次之談話、余此次漫遊歐美、各友邦當局、對於我國自深感過去之未能鞏固團結、致未克建設一强固之國家、自經九一八事變以來、予我國人一沉痛之刺激、促使精誠合作、努力建設事業、國際間亦對我深切同情、並予以扶助、常密切相關、我國所發生問題、亦在在均足影響其他各國、故咸對我國復興前途、抱無限希望、至余個人觀感所及、以爲欲謀國家復興、首要當莫重於建設、俟國力充實之後、禦侮救亡、庶可循序以進、余對外交方面、固非個人職責範圍、不願有何表示、且現在汪院長兼署外交部務、當隨時貢獻個人意見、經濟方面、余以爲須勵行統制經濟、近世經濟趨勢、均有此傾向、我國現時經濟疲敝、都市雖似繁榮、農村則日有破產之虞、欲圖復興、務使各個生產部門、均能作有計劃之生產、非統制不足收合作之效、即以招商局爲例、現自歸國營以後、雖日有起色、但猶未能儘其能事、如採用統制計劃、對于業務發展、運輸增進、與各商行號之聯絡、進而對于內部工作之精密分工、局方與勞工間之協調、凡此種種、倘均能全盤計劃、各盡其能、互收合作之功、余敢言其成功當尤大、以此例彼、對于國家之經濟計劃、亦無殊於此、我與國聯技術合作內容若何、各報已詳爲紀載、過去我國亦曾向國聯聘請水利衛生農業等各項專家、此次係爲謀更加具體化而已、將來擬交全國經濟委員會統籌支配、拉西曼氏刻尚在歐、來華期猶未定、在美舉行棉麥借款、首批美棉、已啓運來華、如何支配、尚須彙集各方之意見、再行妥定辦法、惟務使之作生產建設之用、九國白銀協定、於我國較有利、因可防止產銀國及存銀較多之國、向市場傾銷、影響國際匯價、致我國蒙其不利、外交部羅部長、此次奉命出巡新疆、余適在返國途中、惟余出國時、係羅部長負責外交、擬返國後向其報告本人在國外經過、故曾電羅部長、請其稍候、但羅部長因行期迫促、未及晤面、現擬改作書面報告、張漢卿先生在歐、余曾晤及、現尚不返國、暫在歐小住、余本日返京、已向汪院長及中央報告出國經過、擬明（三）日偕汪院長孫院長及孔庸之李石曾諸先生赴贛、謁蔣委員長報告經過、三五日即返京、惟在廬山並無所謂會議、僅彼此交換對於國事意見、孔庸之李石曾兩先生、明晨即可由滬來京、黃膺白先生亦擬再度赴廬共商國是、惟在滬尚有事躭擱、擬五日左右由滬取道赴廬云。

瑞親王抵京
覲見林主席國府派員招待
參觀各名勝晚即渡江北上

瑞典卡爾親王、此次東來遊歷、途經日本、於上月二十九日、由日乘輪抵滬、復於昨（二）日晨七時、由偕其遊伴黑墨林樊殼、由外交部秘書靳志、前駐瑞代辦雷炳揚等導引、由滬乘夜車附掛花車抵京、國民政府典禮局劉科長、及外交部交際科長、均在車站迎候、並以國府禮車迎卡爾親王赴勵志社、略事休息、十時三十分、由外部所派接待專員、陪往謁總理陵寢、並獻花圈、旋仍返勵志社休憩、十二時許、由國府典禮局第二科科長劉迺蕃、以禮車迎接親王、直至國府二門前下車、隨員亦分乘汽車隨至、國府事先派警衛一排、舉槍致敬、樂隊奏歡迎樂曲、親王步趨大廳階前、由國府文官長魏懷、參軍長呂超、接待入會客室。謁見林主席、向林主席問安、並互道寒暄、約爲時半小時、林主席旋即留親王在府午宴、邀行政院院長汪兆銘、副院長宋子文、外交部次長徐謨作陪、至二時許始散、由典禮局劉科長陪同親王、乘原車回勵志社行館、三時一刻、由國府及外交部接待員、陪遊明孝陵、靈谷寺、中央體育場、等首都名勝、四時卅分、行政院長兼署外交部長汪兆銘、在鐵道部會議廳、邀請卡爾親王茶會、並請各部會長及次長高級人員等作陪、六時正仍由接待員、以禮車送親王、由行館赴下關江干、即由外部庶務科預備渡船、在澄平碼頭等候、供親王及隨從人員歡送人員渡江赴浦口車站、親王等旋即登津浦車於歡送聲中北上赴津云。

吉殘部向綏境奔竄
僅三四百人經圍堵即全部解決
宋赴張北點驗阮玄武張允榮部

▲本社二日北平專電 軍事機關消息、宋哲元一日晚赴張北點驗阮玄武張允榮兩部、吉鴻昌部越大青溝入綏與趙承綏部接觸、只餘百餘人、即可解決、劉桂堂部決縮編爲三團。

▲中央社北平二日電 宋哲元東（一日）赴張北視察、並點驗阮玄武張允榮兩部、以便正式改編、吉鴻昌竄過大靖溝草地後、向綏境奔馳、已由傅作義趙承綏派兵三面圍勦、但以沿途均被截擊、僅餘三四百人、最短期間、可全部解決、方振武部更無能爲力、將聽其自潰、劉桂堂所就之察東游擊司令、係宋臨時委任、將來是否更改、尚未確定、劉部原爲十二團現縮編爲三團、劉仍要求擴充、故未編妥、其他各部皆在原防訓練、宋部劉汝明師全數入察塡防。

平綏路
借款說不確

▲中央社北平二日電 連日盛傳平綏路、向銀行界秘密借款七百餘萬元之說、記者特於冬（二日）晨趨訪該局局長沈昌、叩詢眞相、據沈談稱、依平綏路目前經濟狀況而言、實有舉債之必要、但外間所謂借款七百餘萬元、果有其事、固無庸諱言、而事實上則無其事、本路前於平綏交通中斷時、爲維持路政、曾向本國銀行界、商借四十餘萬、最近又因大同煤業公司、屢託本路運煤增購車輛、又借四十餘萬、前後兩次、共爲八十餘萬元、均經呈奉鐵部核准、本人現對平綏路、擬有復興計劃、預計所需工料費共計二百餘萬元、然可記賬賒買、不必現款、故勿需借債舉辦、外間不明眞相、乃以訛傳訛、此項復興計劃、俟淡月後可望實現云。

徐庭瑤等
昨抵平謁何

▲中央社北平二日電 徐庭瑤、鮑剛二日午十二時、由宣化同車來平謁何應欽、報告防務。

孫德荃部
保境安民秋毫無犯
平軍分會通令嘉獎

▲中央社北平二日電 軍分會以據涿鹿各機關呈報二十九師長孫德荃、率部保境安民、秋毫無犯、深爲民衆愛戴、特通令嘉獎、以資鼓勵。

二十九軍
殘匪官兵運津遣散

▲中央社天津二日電 二十九軍抗日殘匪官兵百餘人、由平運津、即遣散回籍云。

日艦隅田號
今離漢開湘

▲中央社漢口二日電 日艦隅田號、一日晚由黃灰港到漢、二日在漢採購食糧、定三日晨開往長沙。

羅文幹抵肅州
今晨飛迪化
過哈密將稍事停留

▲中央社肅州二日晨九時專電 羅部長偕林東海瑪有眞王錦蘭冬晨五時由蘭州啓飛、頃已安抵肅州、定江（三日）晨飛迪化。

又據外交部息、羅部長於二日晨由蘭州啓飛、當日即抵肅州、定三日晨飛迪化、過哈密時擬稍事停留云。

駐晉城之孫殿英部
將由平漢線轉包頭

▲本社二日太原專電 二日晨閻錫山邀孫殿英談商駐晉城該部開拔赴青海問題頗久、孫最近決赴晉城視察所部、並將駐并辦公處撤銷、傳駐晉城孫部官兵、將徒步開拔赴平漢線、乘車轉往包頭云。

黃郛即將入京

▲中央社上海二日電 黃郛即日入京、日總領多（二）日晨往謁、談半小時、全係私人間之酬酢、未及政治問題。

陝機器局
製吸水機

▲中央社西安二日電 機器局鑒於本省水利未興、灌田困難、特製就大批吸水機、由公家津貼、廉價出售、建廳已令各縣一律購置、以資提倡。

滬上一片汪洋
颶風襲來浦江泛溢
外灘迄望平街水深兩尺
各報均水浸將縮小篇幅

▲本社二日上海專電 颶風中心、於晚八時左右襲滬、來勢甚兇、致店招玻璃窗吹落損壞甚多、并有下墜擊斃行人、至十時餘風勢益猛、致浦江水泛溢外灘、四馬路江西路二三四五馬路望平街等處、轉瞬間俱成一片汪洋、深處約二尺多、淺處亦幾沒脛、至十二時風勢稍殺、但水仍漲、申新時事中華等報機器亦皆浸水、恐難開印、聞申新等報擬設法縮小篇幅、晨報機房則乾燥如常。

漢總部緊縮
將軍醫等處撤銷

▲中央社漢口二日電 漢總部參謀長曹浩森返漢後、奉令實行緊縮、將軍醫等處撤銷、僅留參謀秘書軍需三處、裁減人員均加發薪餉二月。

徐埠全運會
展期舉行

▲中央社徐州一日電 徐埠十二區全區運動大會、原定一日舉行、因天雨延期、計參加運動選手、銅、蕭、豐、沛、碭、邳、睢七縣健兒、此次選拔運動員、將出席全省及全國運動大會。

謝剛哲抵平謁何
報告青島海軍改編整理經過
在平約勾留一週即乘車南下

▲本社二日北平專電 謝剛哲二日午由濟來平、謁何應欽、報告青島海軍改編整理及司令部移駐威海經過、謝談、第三艦隊移威海劉公島後、內部大加縮減、現整理就緒、在青島設辦事處、在粵三艦之士兵、多魯冀籍、羣思北歸、本人謁何後、約一星期離平、赴京報告。

▲中央社北平二日電 海軍第三艦隊司令謝剛哲、奉召於冬（二日）午十一時、由濟南乘平浦車來平、午後謁何應欽、報告第三艦隊改編經過、據謝談、第三艦隊、現已移駐威海衛、大加縮編、整理就緒、所轄軍艦大小共十二艘、航空飛機八架、教導團三百餘人、陸戰隊約二千餘人、除有少數駐在青島市外之膠澳區外、其餘多在船上分駐劉公島一帶、沿海治安安謐如恆、本隊經費、每月共領十八萬、直接受平軍分會指揮、海圻等三艦船員、前隨該三艦南下、但多係魯籍、刻已先後來歸、請求恢復原職、在青船員、則亦分別安置、本人俟謁何報告一切後、稍留、即南下進京云。

▲中央社濟南一日電 青島第三艦隊司令謝剛哲東（一日）晨由青來濟、下車赴進德會、謁韓主席、晚離濟赴平、據談、到平謁何應欽、報告接收海軍情形、稍住即赴京。

張羣等抵湘
何鍵到站歡迎

▲中央社長沙二日電 鄂主席張羣、偕教建兩廳長、及工程師學會會員百餘人、本日上午乘快車到湘、何鍵率各界要人、蒞站歡迎、並派員熱烈招待、陪同參觀各項建設、張氏定江（三日）赴南嶽遊覽。

普安輪航線
青市府請商會維持

▲中央社上海二日電 青島市府商會等、冬（二）日電招商局、請維持普安輪行駛滬青間航綫、以免該處航業、盡淪日人之手。

冀農村復興分會
即將成立

▲中央社天津二日電 冀農村復興分會、經民政實業財政三廳籌備後、所有章則、均已擬定、刻以戰區各縣、待救孔亟、擬俟于學忠北返及開辦經費有着後、即行成立云。

滬漢郵航
因颶風昨停飛

▲中央社漢口二日電 滬漢郵航、冬（二日）上下班均停飛、聞因海洋颶風、冬（二日）晨過及下游一帶、滬漢西站飛機、遂暫時停開。

四省農村合作指導員
定期赴贛受訓

▲中央社漢口二日電 四省農村合作指導員三百四十七人、定魚（六日）前齊集九江、庚（八日）由潯乘輪赴星子縣轉廬山南白鹿洞候蔣委員長召集訓話、并受精神訓練兩星期。

西安馬路
楊虎城派工修築

▲中央社西安二日電 楊虎城以西安各馬路、每遇雨後、泥濘不堪、行走不便、近來又値雨令、道路更破壞甚多、特令特務二團乘天晴之際、趕緊派兵修築、冬（二日）即可動工。

國民政府命令
——九月二日——

▲上海市政府公用局局長黃伯樵、另有任用、黃伯樵應免本職、此令。任命徐佩璜爲上海市政府公用局局長、此令。▲行政院院長汪兆銘呈、據福建省政府主席蔣光鼐呈稱、福建省政府民政廳秘書歐陽英、林鵬南、另有任用、均請免本職、應照准、此令。▲行政院院長汪兆銘呈、請任命丘譽、涂演凡爲福建省政府民政廳秘書、應照准、此令。▲行政院院長汪兆銘呈、據軍政部部長何應欽呈稱、軍政部軍需署儲備司副官陳士昌、另有任用、請免本職、應照准此令。▲行政院院長汪兆銘呈、據軍政部部長何應欽呈請任命陳士昌爲軍政部軍需署儲備司科員李克忠爲軍政部軍需署儲備司副官、應照准、此令。▲行政院院長汪兆銘呈、據軍政部部長何應欽呈、請任命高會一爲軍政部航空第四隊分隊長、陳棲霞爲中央航空學校教育處教官、應照准、此令。

南京中央日報等均鑒、查昨日發表之國民政府明令特派宋子文等爲黃河水災救濟委員會委員一案、原令於董修甲爲黃河水災救濟委員會委員之下、并以宋子文爲委員長之上、繕發新聞稿時、漏寫「以宋子文、黃紹竑、陳公博、顧孟餘、朱家驊、許世英、李儀祉、劉瑞恆、秦汾爲常務委員」三十二字、特此電請查照、即希於電到日、在貴報命令欄內、登載更正爲荷、國民政府文官長魏懷冬印。

本日上午三時以後之消息請閱中央夜報

魯倫堡國社黨大會中 希特勒發表宣言

贊成天然淘汰原則抨擊自由主義 對馬克思主義制度主用武力消滅

▲中央社魯倫堡一日路透電　今日國社黨在此舉行得勢握權後第一次大會、與會者一萬五千人、希斯氏偷一悲慘之寫景、並由國社黨參謀長羅姆氏宣讀歷來為黨殉身者數百人之姓名、宣讀時以鼓聲為節奏、樂則靜立羅姆氏背後、立一挺進隊隊長、高擊一九二三年希特勒魯登道夫起事未成染血之旗、希斯氏招待來賓、而對於墨索里尼法西斯黨之代表、慇懃特厚、謂法西斯黨代表之蒞會、足為意法親善之明證、希斯氏豫料將來國社黨之勝利、必更甚於今日、又稱頌希特勒為法國前途最後勝利之担保者、

▲中央社魯倫堡一日路透電　今日在國社黨大會中、總理希特勒要求全國擁護國社黨運動之長篇宣言、在此宣讀、聽衆熱烈歡迎希特勒及其他領袖、並於歡迎呼聲中、揮揚國社黨旗、希氏宣言中、對其將來計劃、未能多所闡發、外交問題、亦隻字未提、惟重申馬克斯主義之禍害、謂德國自今年起、已逃出布爾札維克之恐怖、誠屬間不容髮、宣言中又謂雖係德國民衆中之害馬、盡行銷除、則奮鬥不可或停、而目前以最大努力應付之事、莫如失業問題、至對於議會民主政策、希氏則堅決表示反對、謂全國人民之意志、即政府之最良工具、希氏於宣言之末、暗示組織德意志聯邦之各邦、應即減少、德國唯一之柱石、為德國人民與國社主義、而非各邦云。至於議會制度、則惟一眞正代表民意者、厥惟國家社會主義而已、政府將繼續鞏固國家威權之原則云、最後述及德國中央集權之問題、對於分散國力之制度、力加抨擊、謂國社黨決定尊重各邦之傳統習慣、但不再容許聯邦制度之濫用云、希特勒演說畢後、聽衆熱烈鼓掌。

▲哈瓦斯社德國魯倫堡一日電　希特勒總理、在國社黨大會宣讀宣言、指責國家主義智識份子、謂彼等在國社黨取獲政權之前、不知馬克思主義制度、未曾用武力以消滅之、所謂武力、自五十年以來、無時不向馬克思主義退讓、以致陷於慘痛之屈服、繼謂必用恐怖政策、方足以戰勝敵人、此外一切方法、均難奏效、又謂三年以前、巴維耶邦資產階級政府、阻止國社黨在紐倫堡開會、以故今後國社黨大會、當永遠以紐倫堡為會址云、希特勒復向猶太主義提出反對、謂為民族瓦解之源、又謂本年最初數星期中、吾人幾陷於布爾希維黨之混亂中、當時情形、可謂千鈞一髮、法西斯主義、既已拯救意國國家社會主義、亦當拯救德國、因此凡一切摧毀國家抵抗力之份子、吾人當以全力剷除之、嗣述及訓練民衆之必要、及社會問題時、希特勒謂、無論何人、均不能遊蕩度日、而令他人工作、繼又反對逃亡外國之德人、謂此等德人殆欲見德國被迫在戰場之上、受砲火之攻擊云、

▲哈瓦斯社德國魯倫堡一日電　國社黨大會、討論國外法西斯運動、當由僑華國社黨領袖哈森諾爾（按係上海禪臣洋行總經理）說明國家社會主義及日耳曼主義在外國情形、並由大會決定、嗣後國社黨所屬之國外日耳曼主義黨股、將由赫斯主持一切、（赫斯係國社黨中央委員會主席、並於國社黨正式開幕之前、代表希特勒總理、主持會務。）旋由國社黨情報局長第脫利希、向德國及外國報界代表、發表演說、謂外國人士對於國社黨運動、殊難了解、蓋國社黨運動、非知識運動、而為來自民間之運動、並要求報界在舊日自由觀念與威權國家之新觀念二者之間、建一橋樑、以互相聯絡、而謀國際間更良好之認識、繼述國社黨反對魏瑪憲法所樹立之共和制度、暨舊制度加于希特勒主義之摧殘、相與奮鬥之經過、而脫利希並頌讚希特勒、謂『天生斯人、使之代表國社黨運動、無論何國元首、獲得人民擁戴、未有如希特勒之甚者、語曰、「信仰可以移山」、余則謂信仰希特勒、可以移山、目今統治德國者、既非帝王、更非暴君、實為希特勒之偉大人格』云。

▲哈瓦斯社德國魯倫堡一日電　總理希特勒、對研究教育問題委員會、發表演說、謂國家社會主義、以豪俠血統種族之價值及人格為基本觀念、並確信與「德謨克拉西」絕對相反之「天然淘汰」原則、為永久不變之定律、凡國際和平及其種種結果、皆與此定律相背馳、吾人之使命、在使德國擺脫馬克思派所主張之唯物主義、而令人類生活、趨向於高尚之思想、任何種族、皆有其固有之藝術、惟猶太人根本缺乏藝術上之創造力、希特勒旋抨擊自由主義、謂自由之說、足使人類心靈、常感不安、希氏謂、藝術家之使命、在鼓舞個人、使其日進於高明、以為團體謀幸福云。

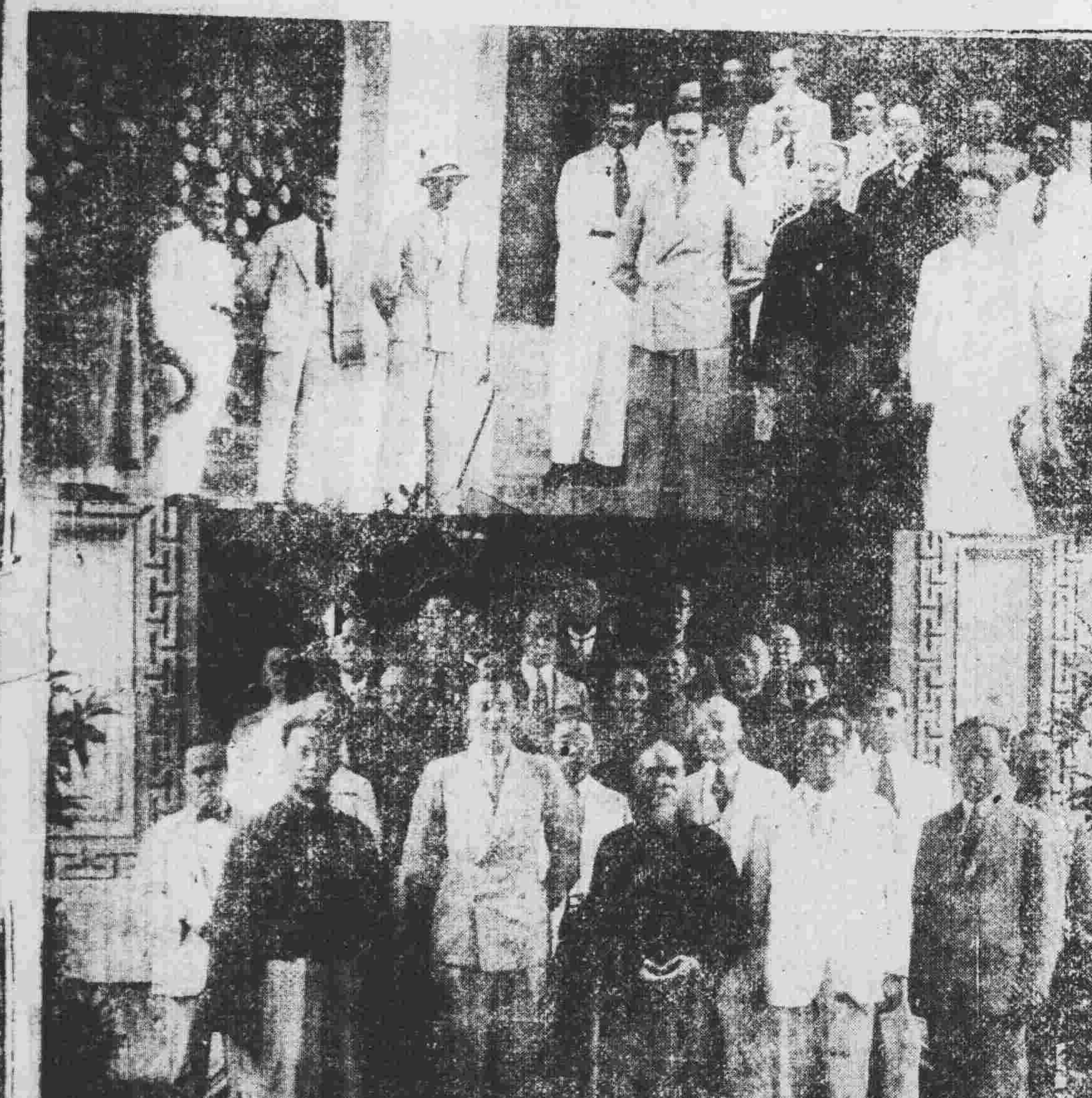

瑞典卡爾親王到京，上左為謁陵時攝，上右為勵志社前親王與招待人員留影：（以上國際攝影新聞社攝）下為林主席在國府宴時攝影（以上中華攝）

魯肥城縣 卅餘村被淹

濮范壽陽水又突漲 張葦村談魯災慘況

▲本社二日濟南專電　肥城縣長電稱第八區卅餘村被淹、面積卅餘里、損失百萬以上、災民代表袁梅電一日夜、濮范猛漲三尺、壽陽猛漲二尺餘、仍續漲中、災情將益大。

▲本社二日濟南專電　二日魯黃河水仍續落、工情平穩、洛口落四分、水位卅公尺三寸五分、下游大馬家猛落三公寸四分、水位十四公尺七寸、張連甲電沿河各分段承防委員、速堵蟄臨背河堤水溝浪窩。

▲中央社濟南一日電　黃河水今續落、洛口落二寸二分、水位三十公尺三寸五、人心大安。

▲本社二日濟南專電　陽穀電話、水又飛漲一二尺。

▲本社二日濟南專電　何思源由京電魯、稱中央對魯災、皆極關心、當向汪院長建議、在魯請賑代表未到京前、先撥急賑五十萬元、以安魯人心、汪允俟電韓復榘、先由魯省府墊撥五十萬、再由中央撥還等情、并稱中央對四百萬賑款、三省分配數未定、請韓速電汪宋、謂魯災最慘重、已電汪宋力爭數目、韓請多給賑款、以救災民。

▲中央社海州一日電　四區青伊湖、毗連濫泥湖、中隔韓信堤一道、惟青伊湖淤塞太淺、濫泥湖近日突漲、將韓信堤激潰決裂十數處、青伊湖容量既小、乃泛濫全區奔溜、田野附近、頓成澤國、現該區居民、正在星夜搶堵。

▲中央社徐州一日電　碭山縣長任乃賡、談黃河故道二次水漲一尺深三四尺、據此以觀、蘇境現在絕無水患。

張葦村談

山東省黨部常委兼省政府委員張葦村氏、為魯西災民請賑事、於昨（二）日由濟到京、記者訪之於中央飯店、據稱、魯西此次蒙受重大水災、魯省本身河防、並未決口、黃河在冀豫決口、魯省照居河之下游、地勢低落、致遭傾灌之禍、由此可見、欲防水災、必須整個黃河有辦法、魯民方能安居樂業、若僅從魯省局部努力、終歸無補、此次韓主席及魯省各界請中央撥棉麥借款、撤治黃河、並請將河北東明長垣一段河堤、劃歸河南、或山東管理、就是這個意思、關於災區辦理急賑、韓主席除將省賑務會存款十餘萬、掃數撥用外、並將實業廳裁撤、預計年可省二十餘萬、未被災各縣、本年下忙地丁、每兩銀附加賑款三角、預計可得五十餘萬、全省公務人員、薪水在五十元以上者、概發八折五月、預計可得五十餘萬、合共已籌得百餘萬元、全部撥作急賑用費、自水災發生以後、省府省賑務會、即派員發放急賑、已用款二十餘萬、救活災民不少、魯省向中央請賑問題、中央已決定撥四百萬元、急救黃河水災、並由汪院長電韓主席、請先代墊發洋五十萬元、魯民當然感謝中央德意、不過魯民之意、魯西災巨至二十餘縣、災民至三百萬五十萬數、不無杯水車薪之感、還盼中央體念災民苦況、繼撥鉅款、以資救濟、最近急於要辦的、冀豫決口、尚未堵塞、水流未斷、災區日廣、希望最近能將各口堵住、庶幾水流斷絕、水入正漕、災區不至再行推廣、災民才能有救云。

魯西四縣災民代表 謁韓哭陳被災慘狀

要求再籌鉅款普遍放賑 速堵決口嚴禁收買耕牛

▲本社二日濟南專電（二日）為濮縣、范縣、壽張、陽穀四縣災民代表董錫璋等九人、由李文樂介紹、在進德會謁韓復榘哭陳被災慘狀、災區長八十里、寬三十餘里、水深丈餘、房屋淹沒、平地行舟、災民四十萬、嗷嗷待哺、其慘倍於菏澤曹縣、且盜匪乘起、奸人又乘機收買耕牛、將來播種、必有困難、省府放賑雖數萬元、每人所得、不過一兩角、當時並呈慘象照片卅餘張、要求（一）再籌鉅款、普遍放賑、（二）嚴禁收買耕牛、（三）籌設大規模收容所容納災民、（四）放賑不必僅衣服糧食、最好放錢、使災民自行購買、（五）朝城以北金堤糧食甚賤、可令該縣辦平糶、（六）省方所派查災員多在北岸、而南岸壽張黃花寺大路口一帶、被災亦大、可重請派員速查救濟、（七）速堵決口、（八）擬入京請願、請予介紹、韓復榘惻然久之、盡允各代表之請、分別照辦、並謂即續撥款四萬元、分賑四縣及菏澤曹縣各二萬、且中央允撥魯賑款二百萬、俟收到、亦可分配一部分、至推代表入京、除電中央介紹外、並由省政府任往返路費、各代表決定濮縣推董錫璋、壽張推張振邦、范縣推柳績亭、陽穀推熊夢弼、及趙玉絨、即晚赴京、決到京見汪及許世英、及向中央黨部請願。

魯省府減薪救災 蔣委員長電韓嘉獎

▲中央社濟南一日電　蔣委員長三十一日電韓主席復榘嘉獎、內有減薪節餉、以救魯災、雖非得已、用意甚善、至可嘉佩等語。

▲中央社濟南一日電　魯省府將節減公務員薪俸、除撥一部散放急賑外、將做棉衣褲十萬套施放。

蔣作賓下週返滬

▲中央社上海二日電　蔣作賓電滬寓、准下週內返滬、未提及返任事。

東海患蝗災

▲中央社海州一日電　東海昨發現飛蝗過境、由北至南、多落臨洪灘一帶、秋禾被食殆盡。

江浙漁業局 向德訂購漁輪

▲中央社上海二日電　江浙漁業管理局、新向德國訂購漁輪七艘、保護江浙漁商、年底可運到。

運灕麵粉 續減運費

▲鐵道部昨日電隴海平漢津浦等路局會、謂運灕麵粉減價一案、截止八月底、業經期滿、茲特准各商呈請、該項減價、續展至本年年底止、仰即遵照。

時人行蹤

▲顧孟餘　於昨（二）日由平公畢抵京。

▲張靜江　李石曾、於昨（二）日由滬搭夜車來京、定今晨七時抵下關。

▲陳紹寬　戴愧生、傅汝霖、傅秉常、於昨（二）日由京搭十一時夜車赴滬。

▲蔣鼎文　中央社漢口二日電　第二軍長蔣鼎文冬（二日）晚九時、偕參謀長李家鼐、乘江華輪赴潯、轉牯嶺謁蔣。

▲何成濬　中央社漢口二日電　何成濬原定一日赴宋埠轉鄂東巡視、因連日陰雨道阻、須天晴後、始克成行。

日軍大肆燒殺 熱河民衆逃生無路

抵抗固危險不抵抗尤難倖存 朝陽凌南一帶已被燒殺殆盡

熱河失陷後、交通斷絕、關外情形、鮮有知者、記者頃晤最近由熱避難入關之田君、談熱河近況頗詳、據田君云、熱河、朝陽、凌南、凌源數縣人民、

素稱強悍　民間槍枝頗多、幾人各有槍、自衛能力甚強、日軍自撤退至長城後、對於熱境義軍、遂有企圖肅清之舉、而熱境義軍未退出者、以朱壽青部為最多、有二千餘人、實力亦頗強、其餘多係零星小部、多則數百人、少則數十人不等、朱部駐於朝陽凌南兩縣交界一帶、其總監部原駐蕭家店、朱氏進關後、即移住八道溝、由其參議汪某統率、朱部在遂西熱邊一帶、轉戰年餘、聲譽極佳、與當地人民感情頗洽、故熱河失陷數月、該部仍能安駐無事、因此日軍對於朱部亦極注意、日軍二千餘名、乃於七月六日由錦州朝陽出發、分四路向朱部

防地進攻　該部與當地民會、即分頭痛擊、自六日晨十時接觸、激戰三晝夜、至九日拂曉日軍完全敗退、已潰不成軍、此役日軍受創極重、死者三百餘名、傷者更不計其數、俘虜亦十餘名、尤以北路一路為最、三百餘人僅剩四十餘人退回、復於十一日再行來犯、戰至十三日、仍不得勢退回、傷亡亦極重、日軍受此兩次重創後、復仇之心更切、且痛恨擁護民會、乃於十六日調集大批部隊來犯、約有四千餘人、仍分四路進攻、並有裝甲汽車六十餘輛、大砲二十餘門、晝夜轟擊、聲聞數十里、飛機八架、到處

拋擲炸彈　較上兩次更為劇烈、戰至二十五日、敵始退去、此次敵軍所到之處、燒殺淫擄、無所不為、焚燬三十餘村、無辜男女老幼、死傷更不計其數、僅廣富營子一村、死傷二百七十餘人、現在無家可歸者不下二三萬人、哭聲遍於四野、慘不忍聞、而朱部經半月之激戰、損失亦極大、遂移駐凌南縣屬餘溝地方附近一帶整理、不料日軍又於八月十五日由朝陽開出一縱隊、約一千餘人、向餘溝前進、行至米拉營子、強奪牲畜、焚燬民房、而餘溝附近民會及義軍、即奮起抵抗、十六日敵又由凌芝開來援兵三百餘名、到餘溝附近、不分好歹、即行

燒殺淫擄　日軍所過村莊、無一倖免、雙方戰爭極為激烈、當余（田君自稱）離開該地入關時、已激戰四晝夜、尚未分勝負、但民衆子彈有限、又無後援、恐難持久、惟熱河失陷數月、人民處於日偽軍鐵蹄之下、受盡苦痛、且日軍之種種殘暴行為、令人不堪忍受、現時吾鄉人民、均抱定敵來即行抵抗、抵抗固無生路、然較之不抵抗而死、當為痛快、故最近各地民會、均紛起抵抗、惜交通中斷、消息隔絕、關內同胞、鮮知吾熱人民之痛苦、田君言時不勝欷歔、記者亦為之慨然云。

汽車大王福特 不簽署汽車業業規

即將發表宣言說明拒簽理由

▲哈瓦斯社美國特脫雅一日電　傳聞汽車大王福特、決不簽署汽車業業規、其簽字承認之限期、于九月五日屆滿、福特將對輿論發表宣言、說明拒絕簽字之理由、另一消息、謂福特擬以工人分紅制為基礎、另求辦法、惟工廠管理人對此消息、不欲有所表示。

▲哈瓦斯社華盛頓一日電　共和黨參議員沙爾、發表宣言、謂如能證明汽車大王福特工廠所發工資、高於業規所定之數、而作工時間、又較業規所定者為短、則渠必保護福特、使政府不能強其承認經濟復興局所定之業規、沙氏對經濟恐慌全部問題、表示意見、謂『對外國貨物、施行禁止入口稅率、則經濟問題、即可解決、而美國現有之一千一百萬失業者、將有九百萬人可得到工作』云云。

南波締結軍事同盟說

波通訊社否認

▲哈瓦斯社華沙一日電　柏林傳來消息、謂波蘭將與南斯拉夫、訂結軍事同盟、此項消息、現經巴脫通信社加以否認。

阿王命令 意大利文為各校必修課目

▲哈瓦斯社羅馬一日電　此間傳聞阿爾巴尼亞都城各報、公布阿爾巴尼亞王命令、規定意大利文字、以後在阿國各學校課程內定為必修科云云。

台維斯否認

對軍縮戰債會表示見地

▲哈瓦斯社華盛頓一日電　有人謂軍縮會議美代表台維斯、曾宣言美國已決定不再合戰債問題、與軍縮問題、發生聯帶關係、台維斯特託國務卿赫爾否認此說、赫爾亦謂、羅斯福總統與渠本人、均將研究美國外交政策、對于戰債軍縮及承認蘇俄各問題、俟討論之後、方能決定云。

▲哈瓦斯社倫敦一日電　軍縮會議美國代表團主席諾曼台維斯、將于九月五日抵此、一般人甚為注意、政府方面、雖無與台維斯談話之準備、但有人謂台氏此來、可乘機將美國政府對軍縮問題之意見、告知英國當局、故台氏于赴歐洲大陸以前、與英國閣員、

法揆邊境巡視歸來

一日出席內閣會議報告觀感

▲哈瓦斯社巴黎一日電　內閣會議今晨開會、聆取達拉第總理巡視東北邊境之報告、繼由外長彭古、說明外交政策、尤其是對於德國邊界各處發生事變之態度、當經閣議一致通過、繼乃審議經濟及商務問題、歷時頗久、並討論貨物進口限額之分配方式、此項限額進口辦法、將於本年十月一日開始實行、至外國政府對於法國輸出之貨物、予以相等之便利者、則當磋商減輕限制、但為維持向來之商務關係起見、各項限制進口額四分之一、仍按照以前所用之原則分配、法國政府、因若干國家以限額進口辦法、無悖於最惠國條款、乃擬收回分配進口限額之自由權、至少須收回其一部份、在各項限額進口辦法中、有足以疏通小麥市場並使與國木料易於輸入法國者、尤為法國政府所注意、此外當擬另開談判、以保護加萊貝爾孚等處織品與棉紗業、本日所提各案、均屬重要、預算問題、須延至下屆內閣會議、始可加以討論。

美實行童工協定

為廢除童工之先聲

▲中央社紐約二日路透電　關於童工之全國復興協定、現已與棉紡織業規同時實行者、將為美國廢除童工之先聲、農業與棉業、向來僱用童工最多、現對於未成丁者、皆不收錄、其他實業之永遠業規、大都亦依此辦理、今日為官場限定呈報業規之最後一日。

行政院開會 日本拋棄主席職

▲本社二日上海專電　國聯行政院定二十二日起、國聯大會、定二十五日起開會、此次將上程對華技術援助、其他遠東問題一二案件、日因已通告退出、代表並不出席、且已拋棄輪流值年之行政院主席之職、故決定僅命伊藤述史橫山參事官、駐日內瓦監視云。

瑞士加派衛隊 巡視邊境

▲中央社日內瓦二日路透電　因最近德瑞邊境屢次發生糾紛、瑞士稅關當局、已決定增加邊境守衛隊、以後關稅巡察隊、每隊至少有二人攜帶馬槍、往來巡視、將來人數不敷時、再行增加。

英下院補缺選舉 漢德森備位候選人

各黨對外交立場不致變更

▲中央社倫敦一日路透電　前在英國政界領有盛名之漢德森、今日又復活動希冀重入政界、按漢為上屆勞工內閣時之外長、其後即任軍縮會議主席、今日復由工黨選為國會議員、漢氏於上屆大選失敗後、乃脫離國會、但當時已知其必有捲土重來之一日也、因上屆勞工選舉之最多數為九五五一票、但此次與彼競爭者、有國民黨候選人慕爾、共產黨候選人僕尼托、結果如何、本星期六日即可知曉。

▲哈瓦斯社倫敦一日電　英國克萊克勞斯區、舉行下院議員補缺選舉、前工黨內閣閣員軍縮會議主席漢特森、即係候選人之一、該區選舉競爭、業於昨晚終結、選舉結果如何、目前尚難斷定、惟一般人對於漢特森之候選、極為注意、所注意者、非競選之結果如何、而為漢特森對於內政外交之綱領、就內政而論、漢特森顯然主張用議會制度、以達到實行政綱之目的、而反對所謂「法治休假」之革命手段、至工黨中之少數派、則最近頗多贊「法治休假」、且漸有主張與共產黨結成聯合戰線者、漢特森對於法西斯主義與共產主義、作同等之反對、因此共產黨候選人波里德乃對漢特森作猛烈之攻擊、惟是漢特森雖反對工黨少數派、而主張議會政治、其對於所謂「國民內閣」之現政府、則仍加敵視、對於社會事業經費之削減、與農業保護政策之施行、亦多所抨擊、至在外交方面、則保守黨員對於漢特森在國際聯合會之活動、毫不加以批評、頗可注意、保守黨員、僅謂漢特森如當選為議員、則其任軍縮會議主席時不偏不倚之地位、恐難保留、殊可惋惜云、準此而論、漢特森當選入國會後、英國各黨對於外交問題之立場、當不致有所變更、可以見矣。

古巴賓海諸城 旋風為災

▲中央社米阿米一日路透電　橫掃迦利比思海之旋風、每小時行七十里、今日經過哈伐那及古巴北境、哈伐那居民、大為惶恐、聞濱海諸城遭海嘯之災、損失頗重、交通一部份阻斷。

進口限制制度 法下月恢復

▲中央社巴黎一日路透電　法政府已決定從十月一日、恢復進口限制之制度、現將與外國談判限額、以換取法國出口貨之相當讓與權、但為不擾亂現有之貿易流通起見、現行限額、將維持以百分之二五為度、法政府以為自由支配限額之權、與商約中最惠國條約、完全適合。

白鳥過美 尚擬逗留二三月

▲本社二日上海專電　華聯二日東京電、日外務省前任情報部長白鳥敏夫、因實行軍閥外交、受駐外大使申斥、遂被調任瑞典、至今尚未赴任、日外交界傳白鳥不服內田調動、不願往瑞履新、仍在東京與軍部少壯派勾結、謀打倒內田、以軍部與財閥妥協、白鳥遂決於十五日乘坎拉大皇后船經美赴瑞典、擬在美國耽擱兩三個月、探美對日外交眞相、白鳥原來為排美派外交家領袖、九一八以後、每藉外務省發言人之名、痛罵美、故白鳥在美之活動、其結果尚屬疑問也。

律師向興傑受任爲華榮同常年法律顧問

本律師受任爲上開當事人常年法律顧問，如有侵害其權利者，當依法保障之，特此通告。事務所南京大石壩街七十一號

大公會計師事務所陳其祥會計師爲陳聯馨香號商標專用權公告

茲據委託人陳聯馨香號聲稱本號自製各種名香久已馳名遐邇，前有聚仙牌及仙子牌兩種商標業由貴會計師代理向國民政府商標局註冊並登報公告，茲又有陳燕堂肖像商標一種亦經核准發給二一〇五九號註冊取得專用權在案，深恐外界未能週知，委請代表公告前來，嗣後如有假冒影戤上開商標損害法益情事，本會計師當依法追究，合行公告如上。事務所南京中山東路三十一號　電話二二二六六號

交通部錄取試用電務技術員通告

本部招收試用電務技術員業經考驗完竣，計共錄取十二人，內中正取一人准予從優待遇，即核爲初級電務技術員，其餘備取十一人准予一併分派所屬各電政機關試用，茲將錄取人姓名揭曉於后：計開正取一人周明乾，備取十一人趙士諤、侯楷、趙家法、趙立尤、箕照、朱酉生、張偉、陳耀先、郭瑞明、張桂芬、陳士偉

錢宗澤啓事

北寧自路線中斷以來，關外退回待命者數逾千人，一再籌維，迄無善策，此次唐榆雖已恢復通車，而各站人員均甚齊全，縱略有缺額，亦待命補充者爲數亦復無幾，局內因路短事減，人員早已過剩，故不論內外，斷難增補一人，邇來各方知好薦牘紛來，賢材推引，或不辭遠道，枉駕殷勤，顧按目下情形，實屬無從延攬，尚祈曲諒苦衷，弗再空勞跋涉，將來路況果能稍有起色，再當相機羅致，敬布區區，諸維鑒照。

中國國民黨中央執行委員會黨史史料編纂委員會徵求獎章圖案啓事

本會現因各界寄贈本黨史料日益繁多，擬備製獎章一種，藉答盛意，茲特薄具酬金，徵求此項獎章之圖案，凡願應徵者，請於徵求期內依照下列辦法將圖稿加蓋私章（須以此章爲憑）並註明通訊地點，緘送本會，以便評選。辦法列左：（一）形式　圓形，直徑三生的，凸面單色，備製金屬掛章。（二）意義　須有表彰本黨革命歷史之光榮，並寓獎酬之意。（三）文字　正面須嵌入篆文「獎」字。（四）期限　自九月一日起徵至九月二十日截止。（五）酬金　共計一百元，分配如下：第一名中選者五十元，第二名中選者三十元，第三名中選者二十元，由本會于徵求截止後一週內在中央日報公佈招領。

南京大江中學招生

男女　班次　初中一二三各級插班生　考試　九月五日　校址　下關經遠路　報名　自即日起至考試前一日止　簡章　函索附郵即寄

國立中央大學教育學院師資訓練科招生

修業年限　一年，訓練期滿給予證書。投考資格　甲，公立或已立案之私立大學或獨立學院本科畢業，成績優良者。乙，現任初高中教員曾在公立或已立案之私立大學本科畢業，由各省市教育廳局資送者。報名及考試日期地點　報名自九月七日起九月九日止，考試自九月十日至十四日，地點均在南京本校。考試科目　（一）體格檢查及口試，（二）黨義，（三）國文，（四）英文，三，專門課目分國文，史地，數理，化學生物，英語五類，由投考者認定一類或二類。詳載簡章，函索附郵票二分寄本校註冊組即寄

軍政部軍需學校附設會計統計訓練班招生廣告

（一）學額　招考男生五十名。（二）資格　1，高中或相當學校畢業者，2，年齡在廿歲以上至廿五歲以內者，3，品行端正身體強健確無不良嗜好者。（三）修業期限　一年。（四）考試科目　分體格檢查筆試口試三項，其筆試科目如左：1，黨義，2，國文，3，數學（算術代數三角幾何），4，本國歷史地理，5，理化，6，英文。（五）報名文件　1，畢業證書，2，最近半身四寸相片三張，3，詳細履歷二份（履歷紙到報名處先行領取），4，報名費二元，取錄與否概不退還。（六）報名日期及地點　1，南京自八月廿六日起至九月四日止，在軍政部本校。2，北平自八月廿二日起至八月廿一日止，在東城煤渣胡同四一學校。（七）考試日期　1，南京九月六日起，2，北平八月廿三日起。（八）考試地點　1，南京在軍政部本校，2，北平臨時規定之。（九）待遇　1，修學期內除書籍糧服文具雜品由校分別貸與或給與外，每名每月發給津貼四元，2，畢業後呈請分發見習任用。（九）招考簡章　凡報名投考者可到報名處領取簡章，如函索附郵票即寄

南京文化中學開學通告

本校業已開學，正式上課，仰新舊諸生，急速來校繳費註冊，以重學業，毋誤，又各地請求補放者，須於本月八日以前，到校報名，聽候考試，逾期決不通融，合併通告。校址漢西門棋盤城

南京市招考民校校長教師通告

報名日期　九月四日起九月六日止　報名地點　南京市社會局第三科　招考額數　校長三人，教師十五人，夜校教師六人　待遇　校長四十五元，教師卅元，夜校教師廿三元　考試日期　九月九日（考試地點另訂公布）　簡章　函索須附郵票二分，空函不復　南京市政府社會局啓

南京基督教女青年會補習學校烹飪班招生

補習學校課程：國文，英文，（高級英文班係西人教授）算術，鋼琴，九月十一日開學，烹飪班本季有兩位德國女士教授德國菜蔬，十人以上即開班，校址碑亭巷四十四號，函索詳章，附郵一分

南京美術專科學校招生

男女　名額　中西畫系新生各二十名，二年級插班生各六名，圖案系免費生二名　考期　九月十五日前隨到隨考　校址　南京漢西門石鼓路　簡章　函索附郵票二分即寄　董事長　鄭洪年　校長　仇鰲　高希舜

益中磁磚

敝公司所出瑪賽克磁磚及牆磚久已馳名全國，現南京一埠已委託鼓樓中山路五十三號順裕紅瓦號經理（電話三一七五五六）賜顧諸君請向該號接洽採購可也　上海益中福記機器瓷電有限公司啓

國貨禮券

近年禮券盛行，饋贈稱便，而儲金禮券，儉德尤爲法良意美，惟是人心樂購洋貨，以致國產滯銷，利源外溢，本行有鑒於此，用特發行國貨禮券，儲金庶於崇尙儉德之中，更寓提倡國貨之意，邦人君子，幸垂察焉

——此券無論數目大小均可隨時塡發，此券自塡發日起按週息四厘計息，凡以此券向本行移作存款者得自塡發日起按照訂定之存款利率計息，凡各國貨工廠商號收受此券向本行兌取本息或移作存款經本行認可者，得按原訂利率加給週息一厘以示優待——

南京中國國貨銀行新街口　勵志社辦事處勵志社內　行口辦事處行口大街

南京上海商業儲蓄銀行

可爲閣下解決財物之安全　出租鋼質保管箱

本行保管箱現已裝置完妥大小齊備，猥蒙各界人士紛紛租用，茲因新庫落成，爲優待初次各租戶起見，特就原訂租費折減出租，倘荷惠臨接洽，自當竭誠辦理，以酬答盛意也

中國經濟

中國經濟月刊第四五期合刊之——全國農村復興運動中研究中國農村經濟者不可不讀

中國農村經濟專號　八月底出版　要目

從農村破產說到農村改造：鄧飛黃　晚近中國農村復興運動鳥瞰：張志澄　我對於中國農村復興運動之意見：……　中國農村問題之認識：……　金融與農村：……　復興農村與統制政策：羅敦偉　現代中國的土地問題：……　研究中國農村之……　……

▲編者：代售處：南京現代書局、南京新京書店……

▲定價：每冊四角，預定半年一元二角，全年二元……

戒煙者注意

本院新法戒煙可以照常工作毫無痛苦，有志者盍興乎來。院址南捕廳達三醫院　院長吳達三敬白　電話二三三六四

李張氏哀告啓事

苦氏無子止生一女，中年喪夫，氏承受故夫李錫無遺產，英字號破屋數間，光字號墳墓二田，歙餘被螟蛉子寶芳不務正業，抵押殆淨，所有單契又被寶芳盜出，氏依法訴追，第一審上訴審俱判令交還，詎寶芳幻想僞造證據，朦蔽最高法院，計圖歸伊，蕩廢使氏生無所養死無所歸，大逆無道，莫此爲甚，氏泣哀告，盜抵私賣，一概無效，恐難遍知，特此聲明

再版　譚玉田著　無線電原理及直流收音機製作法　附修理法

本書共分四章（一）原理（二）部分品製法（三）收音機製作法（四）修理法，尤以第三章爲最詳，共載收音機製作法九種，由礦石機起至四個真空管機止，此書閱後對於無線電之原理及收音機之構造一目了然，全書一百九十餘頁，道林紙精印，實價一元二角，寄費一角三分，本報廣告課代售

前北平德國醫院醫生　王世輔醫師

▲德國梯柄根大學醫學博士　▲江蘇省立醫院內科主任

診所　中山路新街口擬英飯店對面燕慶坊二號　時間　門診上午八時至十一時，出診下午二時至四時，請隨到下午六時急診　電話　二一二二六

中央助產學校開學通告

本校茲定於九月四日開學，即上課，所有本校兩次招考錄取正備取各生限于九月三日上午八時起迄下午五時止來校報到繳費，逾限未到即取銷入校資格，其餘有未應體格檢查諸生限于九月二日上午十時至十二時到校檢查，公要此布。本校校址在黃埔路中央醫院內

南京市政府秘書處啓事

奉市長諭本市長會客時間自即日起規定每星期二五下午三時至四時，又本府及各局處職員會客時間規定自每日下午一時至三時，非會客時間一律不准接見，但因公接洽者不在此限，着即通告等因，除通告知照外，即希公鑒

南京市政府布告

爲布告事，查前于二十一年九月十六日准內政部衛字第二〇八號咨以醫師變通給證之期限，應以限制，如非區區及特別故障者，均限于文到之日起一年以內將該項未立案醫學校畢業或醫院實習出身之現業醫師一律轉報領證等由，准經于同月二十四日布告週知在案，茲查九月十六日限期轉瞬即屆，合再布告，仰已具有變通給證資格而未請領之醫師，即便于限期以前來府請領，勿自延誤，切切此布

先施水火保險有限公司分設南京代理通告

本公司辦理水火保險已歷十餘年，賠款迅速，信用夙著，中外咸稱，茲爲擴充營業及利便南京顧客投保起見，特委託南京下關二馬路先施化粧品公司代理，如蒙賜顧，請駕臨該公司與李紹卿君接洽，無任歡迎　南京先施公司電話四一六四六

首都電廠更改營業時間啓事

本廠自九月一日起營業時間改爲上午八時半至十二時，下午一時半至五時，即希各界注意爲荷

徵求湖南旅京同鄉會會員登記啓事

敬啓者，湖南旅京同鄉會依法亟須開大會選舉執監委員，凡我同鄉，從即日起至九月十五日止，請向下列各處（一）西釣魚台湖南會館（二）二郎廟街定湘王行宮（三）下關虹門口四十三號登記爲盼　二十二年八月二十八日湖南旅京同鄉會改組代表會秘書處啓

國立中央大學招標建築教室啓事

本校現定於本京三牌樓農學院內建築新教室一所，凡曾在本京市工務局領有營業執照之營造廠，其資本在五萬元以上，流動資本在二萬元以上者，得于九月一日起往本京四牌樓二十號中大建築公司，納費五元，領取圖樣投標規則及說明書等，九月八日下午三時在本校總務處當衆開標

徐栻律師受任新利源沈金記常年法律顧問通告

嗣後如有侵害上開當事人身體名譽財產及一切法益者，本律師當依法盡保障之責。事務所烏衣巷泰安里三號　電話二二二三三

中南銀行儲蓄部

各種儲蓄	活期儲蓄　定期儲蓄
一	整存整付　本金及利息
二	整存零付
三	零存整付
四	特種儲蓄

活期　定期　整存整付　極合各種用途　贈送禮金，子女教育及婚嫁之用　元一百元一千元　五十元五百元六千元

特種　訂期一年分五十期，隨時均可存儲，力求存款無限制，時間化零爲整　以免拘束

地址　南京太平路白下路南口　電話　經理室二三三四四七　營業室二二九七七　儲蓄部二二九六七　總行上海漢口路七號　印有詳章函索即寄

總理遺囑

余致力國民革命，凡四十年，其目的在求中國之自由平等。積四十年之經驗，深知欲達到此目的，必須喚起民衆，及聯合世界上以平等待我之民族，共同奮鬥……

世界大戲院

三角四角　日夜一律　捐稅在外

宣傳年餘之鉅片 ◀▶◀▶ 為日無多勿錯過

時間：三時　六時　九時

◉本京從未映過　院初次開映◉

君欲遊南極嗎？祗須請君來一觀「南極探險記」即似身臨其地，因此片全部景物都從南極實地攝得，看了此片能長見識，養成冒險精神，希望各界萬勿錯過這部千年難遇的名貴佳片

紐約電影報評：旅行全世界不及一觀「南極探險記」

派拉蒙公司貢獻現代史料上最有價值之作

大探險家海軍少將李却褒特氏

探險南冰洋九死一生百折不撓實地拍攝大寫真

南極探險記

吃盡苦中苦　方為人上人　大英雄作為　好男兒榜樣　撼動全心靈　戟刺全神經　駭魄又驚心　熱烈又興奮　提心又弔胆　激昂又慷慨　勇毅貞精神　彪炳耀千古

▲是震驚世界千秋不朽的冰天雪地冒險史！
▲是異域立志為國爭光的英雄豪傑成功史！
▲是有史以來初次飛機橫渡南極的紀念作！

WITH BYRD AT THE SOUTH POLE

有冰天雪地的：掙扎奮鬥　有巨鯨海豹的：冰洋生活　有冰山傾倒的：驚險狀態　有驚浪駭濤的：天地失色　有狂風景象的：掀天撼地

下期開映

珍妮蓋諾　華納裴克斯　合演空前無上哀感悽膩鉅片

碧玉生香

國民大戲院

價目：（日）三角，五角（夜）四角，六角，捐稅一律在

今天時間：三時　六時　九時　開映

愛特溫屈影片公司出品

一九三三年第一部偉大探險獸片

全國首次開映

獸林怪人

今日上午十時開映　希佛萊　麥唐納合演　絕頂香豔趣情有聲鉅片　紅樓豔史　價小洋二角

南京大戲院

禮聘譚派正宗唱工鬚生

常立恆

今天日夜登台頻演拿手好戲

日戲　全本法門寺　准代大審｜夜戲　羣英會　蔣幹盜書起　華容擋曹止　常藝員飾魯肅前　飾孔明後

禮聘正宗青衣古裝花衫

呂慧君

今天日夜登台頻演傑作好戲

日戲　全本法門寺　准代大審｜夜戲　燭影計　賀后罵殿

今天日戲：常立恆　呂慧君　全本法門寺　代大審／葛少岩　王桂卿　新白馬坡／孟小帆　呂慧春　追韓信／王文娟　寶蟾送酒／王云卿　取洛陽

今晚夜戲：常立恆　葛少岩　羣英會／呂慧君　燭影計　賀后罵殿／王文娟　五花洞／王桂卿　孟小帆　三本鐵公鷄／呂慧春　大收關勝

日戲　二時起演　特廳六角　正廳四角　普通二角｜夜戲　七時起演　對號一元　正廳六角　普通三角

首都大戲院

今天日夜開映

明星影片公司最新鉅片

高梨痕（導演）王吉亭

姊姊的悲劇

胡萍　編劇主演

「姊姊的悲劇」不是寫少婦失戀的悲哀，不是寫少女失足的幽恨，這裏是勞苦大衆最普遍而深沉的痛苦！

鄭小秋　朱秋痕　龔稼農　合演

「姊姊的悲劇」不祗是暴露社會的矛盾，不祗是慨嘆世道的不平，它還指出那一種人是造成悲劇的兇手！

執照正字三四七號

◉本院鄭重啟事

蒸人的溽暑，給人們底芭蕉扇逐漸地驅走了；習習的秋風，帶來了不少的涼意，而我們這幾個月來所積蓄的中外名貴鉅片，也趁着這天高氣爽的時候，向觀衆面前，作一個空前的盛大的展覽。

目今國產影業的突飛猛進，已達到了一個短兵相接的競爭時期；瞧吧！公司與公司的競爭，導演與導演的競爭，演員與演員的競爭，鬧得滿天風雲，結果，顯然地為中國影業，在陰霾的雲霧裏，敏捷地射出了萬丈光芒；同時觀衆諸君，更意外的得到了許多突如其來的眼福與耳福了。

我們抓住了這一個機會，把全國最負盛望的聯華明星兩公司所有的有聲無聲新片都一起簽訂了在本京第一次放映權乾脆點說：如果以後要看中國的最新的有聲與無聲；和國外的特製鉅片的話，就請到我們首都來！我們預定從九月八日起開始連續放映聯華明星最新的母性之光，滿江紅，小玩意，殘春，及派拉蒙公司特製之蝴蝶夫人，烏發公司之藍天使……但我們因為成本上的加重，不得不將票價略加修改，為樓下大洋三角，樓上大洋五角，（稅捐在內，日夜一律，童票仍舊）藉資彌補，我們想：以這樣低廉的代價，觀賞國內外新無再新，鉅無再鉅的珍貴影片，觀衆諸君，一定是樂於贊許的。

美化戲院　京劇

今夜雙齣名劇外送照片

盧翠蘭女士主演

今夜前集 啼笑因緣 明夜後集

祗有今明 天河配 最後兩天

天天客滿　實在擁擠　無法報酬　再演兩天

外加奉送 照片 每位一張

燈綵好看　跳舞可愛

演啼笑因緣主角沈鳳喜全國公認祗有盧翠蘭一人盧女士表演既佳更能唱大鼓小調實為名貴今再重演難得之至全劇分前後集兩天演完由顧無為客串劉將軍錦上添花矣

注意　今天盧翠蘭的日戲登台

今日今夜明夜大贈送　非常舉動　座價不加

凡包廂特別對號座客。每位奉贈盧翠蘭女士裝織女劉榮昇裝牛郎合拍天河配照片又由盧翠蘭與衆坤角沈艷琴何玉鳳盧美秋劉翠英沈麗琴盧蘭秋尚凌雲盧艷秋合拍八位仙女天河配荷花池沐浴照片選送一種此項天河配照片與平常照片不同，是七巧佳話，是香艷事蹟，得了這種照片，真是又歡喜又吉利，祗此兩天幸勿錯過

啼笑因緣中沈大娘特約徐娘老手張倩卿飾，家人劉福煩滑稽名家倪明星飾，一對老搭擋。

五號開演　驚人機關　好文武戲

彭公案

頭本四大節目　◉黃三太打虎救聖駕。◉竇金蓮輕生保貞節。◉衆英雄慶賀黃馬褂。◉楊香武三盜九龍盃。

◉二頭本三大機關

（一）寶金蓮含冤無處伸訴。空中
飛人。藏歌載舞。神奇莫測。不知人
從何處來
（二）康熙皇帝避暑暢春園。楊香
武初盜九龍盃。空中來人。忽隱忽現
。圍中盞梟機關。楊香武來去自由。
（三）強盜過會賊・九龍盃反被他
人盜去。羣俠大聚窩。火燒避俠莊。
滿台眞火景。樓閣傾場倒。紅光照徹
天。

大世界

建康路奇望街　中城　門票二角

美化戲院京戲（今日）　戰馬超　沈豔琴　王惠宸　應寶蓮　潘鶴樓　應寶蓮　盧翠蘭　劉榮昇　天河配　五花洞　四郎探母　鐵公雞

日戲大減價　對號三角　特別二角　普通座不加分文　日戲亦送照片

（今夜）應寶蓮　顧無為　盧翠蘭　劉榮昇　沈豔琴　潘鶴樓　張斌貴　盧翠蘭全體合演　前集啼笑因緣　白馬坡　牛郎織女天河配

今夜名角都是雙齣外送天河配照片價目十分優待

座價不加　對號五角　特別三角　包廂二角　▲捐稅在內▼　普通座門票入覽不加分文

門票入場不加分文　電影　每天開映兩套　（中國片）女俠粉蝶兒　（外國片）救火英雄　片內印有中文說明

◀各場遊藝門票入覽不加分文▶

燦爛社	陸雲霞	警世社	方朔班	沈麗川	光華團	小豔翠	吉評三	洪小鳳	任愛笑	山藥旦	附設羣芳會清唱書場
白話新劇	道情文戲	改良平劇	南北歌劇	驚人武術	催眠奇術	京音大鼓	相聲評話	女子四簧	獨脚笑戲	滑稽大鼓	

詳細節目請看本場戲報

◉緊要啟事　自盧女士登台以來，座客擁擠，每天客滿，既承各界一致讚響，敝場未敢懈意步步加緊，排演格外求精，以副雅望，仍將啼笑因緣與天河配併演兩晚，更煩盧女士今日星期日日戲破格登台演唱天河配照送天河配照片

盧翠蘭　今日日戲　天河配　今明兩夜　啼笑因緣　天河配

顧無為　今明兩夜　前後集　啼笑因緣

明星大戲院

時間：三時　六時　九時　今日開映　價目：大洋二角　三角

明星公司名貴出品國產絕無僅有之巨片

鄭正秋。張石川。合力導演

鄭小秋　電影皇帝 朱飛　電影皇后 胡蝶　阮玲玉　主演

白雲塔

後半部　十大本

◉情節更形精采　◉較前十本尤勝

人事欄廣告

遺失聲明
鄙人因事外出遺失本社職工第十五號證章一枚歸後發現概作無效特此登報聲明作廢　馬和生啟

遺失聲明
八月十八日因事外出遺失篆文牙質李兆興及易中和私章各一顆除另刻應用外特此登報聲明作廢　李兆興　易中和同啟

遺失作廢
淮北稅警第六區五十四隊中士班長耿建中遺失第四三六九一號稅警執證一本除呈報外特此登報聲明作廢

遺失聲明
茲於八月三十一日遺失軍事委員會「一一〇五」號證章一枚除呈補外特此聲明作廢　孫燧啟

遺失圖章
本人八月六日遺失圖章一枚上刻翁善甫篆體字三個特登報作廢　翁善甫啟

遺失聲明
茲遺失鐵道部第五七九號證章一枚特此登報聲明作廢　黃昌緒啟

王壽萱先生
▲南京前十九師軍法處長王壽萱先生及其家屬鑒尊處通信地址日久不明祈速見覆　河南嵩縣縣政府宮逸泉啟

周海記聲明
本宅前因建築領有土地局勘丈單一紙現已遺失特登報七日聲明作廢並聲明本產產權實在界址清楚如對于本產有異議者請于登報期內向市財政局提出理由書可也本產坐落江甯城北小營後求字舖四至東聖公會西邵仲記南北水溝

遺失聲明
鄙人遺失象牙四方陽文篆書馬宗豫章一顆以後無論在何時何地發見此印章均作為無效特此聲明　馬宗豫啟

鄙人遺失中央軍校一二八七號證章及步兵學校八〇號證章各一特此聲明作廢　陳士敢啟

豫黃河水勢漸平穩

開封護城堤正在趕修中

並籌修黃河鐵橋北岸迤西石壩

開封通訊 豫境黃河水勢、日趨平穩、無甚漲落、日前甘肅電告該省水勢、陡漲四公尺、汴鄭間積極準備搶險、人心皇皇、不可終日、但迄今多日、仍未聞沿河有漲水消息。有謂河水確已上漲、祇河務當局秘而不宣、然以常情度之、當非事實。蓋黃河汎濫關係極鉅、河務當局決不敢負此重責也。惟連日豫西靈寶、陝州、洛陽大雨、洛河水漲、黃河下游受其影響、當必繼漲、不無可慮。豫省府主席劉峙據廿路總指揮張訪電告、已飭河務局、設法防範。開封護城堤、關係全城人民安危、現正由建民財三廳及駐汴各部隊協同趕修中。駐豫綏靖公署昨爲築堤事、會召集各方會商一切、並即決定辦法五條。黃河鐵橋北岸迤西至沁河口、平漢鐵路局會修有石壩、長十餘里、保護橋基。以此次河水過大、業經冲毁、豫省府昨在該府召集平漢道清兩路代表等會商修復、經費定七萬元、由各方分担、黃河水利委員會、原經中央決定設立西安、豫主席劉峙前曾電請行政院改設汴洛、迄未蒙照准、劉氏擬再申前請、昨特分電魯冀蘇皖四省主席聯電政院、一致主張、又劉氏以此次黃河漲水、被災區域甚廣、災民亟待振濟、特通令全省公務員自九月份起、捐薪三個月助賑云。茲誌詳情如次:

築堤會議 決定辦法五項

綏署因修築護城堤事、特於昨(三十一日)下午三時、召開會議、計出席者、有建設廳代表夏鴻宇、及三十五師新廿師、保安處、公安局、第一師砲兵營、開封縣政府等代表、共議決辦法五條、(一)工作器具、由建設廳公安局縣政府三處負責、建設廳綜其成、分發各部隊工作、(二)蔴袋由公安局負責統籌、先由各部隊調查當地所需、呈報綏署、再由綏署通知公安局照發、(三)沿護城堤之地、因修堤而受之損失、由縣政府設法酌量賠償、(四)關于修堤工程、一切仍照建設廳所擬之修堤須知辦理、(五)南護城堤、由洪潮灣至劉市、保安第一團及開封縣所徵民夫、負責修築、東護城堤、由洪潮灣至馬灣、保安隊第六團負責修築云。

黃河鐵橋 石壩修復會議

省府召集之修理黃河鐵橋北岸西段(至沁河口長約十里)石壩會議、于昨日在該府舉行、出席者、四區專員公署代表周景詢、中福聯合辦事處代表朱鴻賓、道清路代表張居平、平漢路代表周嘯潮、河務局代表陳汝珍、列席者、省府代表楊全治、主席陳汝珍、如儀開會後、即進行討論、議決修築經費、定爲七萬元、除四區專員公署、與中福聯合辦事處共同擔任一萬元外、下餘六萬、由道清平漢兩路局担任、動工修築日期、尙未決定云。

黃河會址 劉峙請移汴洛

急、濟南韓主席向方兄、天津于主席孝侯兄、鎮江顧主席墨三兄、安慶劉主席雪亞兄、勛鑒:中央前爲興利防患、設立黃河水利委員會於西京、當時弟以河害盡在下游、測量設計、多感不便、曾電請將會址移設洛汴、以期適中、未蒙照准、最近黃河暴漲、孟津而下、到處漫溢、防堵工程、正在進行、自應根本救治、永固河防、不特冀魯豫三省可免陸沉、即蘇皖江北、亦同獲安全、爲督飭便利、指揮靈敏起見、黃河水利委員會、實有移設下游適中地點之必要、現擬再申前請、可否會列尊銜、敬希示復爲荷、弟劉峙叩。

豫省府令 令公務員捐薪

爲令行事、案據建設廳廳長張靜愚簽呈稱、頃接滑縣水災救濟會捐啓一份、以八月三日黃河在境內決口、淹沒六百餘村、廬舍倒塌、人民死亡流徙、爲百年來未有之浩刼、籲請解囊捐助、俾資救濟等語、自應量爲捐助、以示樂善之意、惟查本年黃河水患、自西徂東、區域甚廣、待捐救助之處、不一而足、似宜規定統籌辦法、以資普徧、而免偏頗、究應如何辦理之處、理合簽請核示遵行、等情、據此、經提交本府第二七九次委員會議議決、照省會人民自衛會規定公務員捐例、自九月份起捐助三個月、紀錄在案、此項捐款、應按月扣齊、逕解財政廳核收、再行分配振濟、除分別函令外、合行令仰該縣、即便遵照辦理、並轉飭所屬一體遵照爲要。此令。(九、一)

▲魯西一帶慘遭水災之一斑(上)村莊被淹房屋倒塌(下)災民嗷嗷待哺▼

魯各界籌款救災

沈鴻烈捐洋壹萬元

省賑會電中央請款

(中央社)濟南三十一日通訊、本市各界以此次魯西水災、其慘况爲六十年來所未見、數百萬災民、嗷嗷待哺、對於賑濟、積極籌劃、並推派代表赴京、向中央請願、教育廳長何思源、已於今(卅一)日上午乘平浦二〇一次車赴京、省賑務會代表趙新儒、及魯西災民代表葛象一、孫介人等、則定明(一)日離濟赴京、此外各慈善機關、對於放賑亦積極努力、紅卍字會最近又撥大宗款項、往魯西散放、計濟當二千元、荷澤三千元、壽張五千元、並派員前往施放、青島市長沈鴻烈、特捐助一萬元、以供放急賑、省賑務會委員趙新儒、昨復電呈林主席、汪院長、蔣委員長、請准由山東國稅收入項下借撥百萬元、或准留用百分之十、以資救濟災民、茲錄趙電原文如下、南京國民政府主席林、行政院長汪、軍事委員長蔣、振務委員會主席許鈞鑒、魯西水災、迭電請賑、頃蒙蔣委員長復省府電開、借美棉麥到華無期、不能運用等語、是分配棉麥、魯省無分霑潤、查山東賑款、財部自去冬停發二十年水災救急海關附加收入案內原議分配受災省分一年收數若干、山東未得惠分文、十九年政府明令撫卹山東被災各縣每縣三二萬元不等、結果一錢未蒙頒發、國軍徵用各縣地方至三四百萬之巨、政府迄未償還、概由地方負担、十七年五三慘案華僑捐助救濟款項、政府移作他用、並未匯魯、此歷年政府對于山東人民救災辦法之實在情形也、山東人民對于政府之納稅義務、歷年增加、即如鹽稅一項、已由五百萬增加至一千一百餘萬元、東北失地之稅收、政府分配各省代納鹽引每石二元八角、而山東單行法每石增加四元、中央亦一併收歸國庫、此政府歷年責吾人民納稅義務之實在情形也、是政府取於吾民者、惟恐不多、並政府應與吾民者靳而不與、瞻顧徬徨、早知發生災變必至束手無策、於財部停發賑款後、迭電政府請遵奉 總理建國大綱、准留用國稅收入、至多不得過百分之五十、辦理地方慈善事業之規定、准留用一部分接濟地方賑務、並請山東單行章程鹽引每石四元、非中央法律規定之收入、准本省截留、作爲賑款、政府礙難照准、以至於今、現蘭封決口、漾注魯西、受害至十八九縣

金壇縣 蠶桑改良區

▲招收練習生十九名

(金壇通訊)金壇縣蠶桑改良模範區正副主任祁崙捷朱新予二氏、對於技術指導事項、極爲注意、所有各鄉農民育蠶方法、均派指導員逐週指導、以期改良、該縣農民育蠶、義均墨守成規、罔知改進、年來經模範區指導員之循循誘導、漸用科學方法育蠶、屢呈優異成績、該主任等爲完成改良計劃、增加指導效率起見、特商准鎮江女職中招選金壇本地女生、入該校蠶桑科肄業、學雜等費、概予免收、貧苦學生、並得請求縣府貸借膳費、畢業後專爲金壇模範區服務、並定於月之念五念六兩日、舉行各科測驗、三十日已正式發榜、計正取過鈞等十九人、備取吳瑞蘭等七人、聞此次投考女生、頗爲踴躍、竟達六十二名之多、均爲完全小學畢業、且有在初中二三年級肄業者、試驗結果、成績甚佳、各科平均在七十分以上者、竟達二十名左右、惟因限於學額、大有額滿見遺之憾云。(八、卅、一)

冀豫黃河決口情形

德人萬賓來實地調查

並談賑濟災黎之意見

(中央社)濟南卅一日通訊、此次魯西水災、泛濫至十八九縣、受害者有數百餘萬之衆、悽慘景况、耳不忍聞、有荷澤東明鄄城定陶四縣、天主教總鐸德人萬賓來、平日對于慈善事業、深爲注意、尤其對於賑災極爲熱烈、萬在中國已廿餘年、此次因見魯西水災之慘重、爲數十年來所未有、故特於本月十七日、親沿黃河大堤西上至袁寨二分莊石頭莊三決口處、實地調查決口原因、並決口情形、歷時十日之久、於廿七日回濟、記者今日晤萬、詢調查經過、萬答語極詳盡、並陳述根本治理黃河意見、亦頗有見地、茲錄其談話如下、此次決口共三處、

(一)袁寨 第一決口處爲袁寨、在考城縣境、距該地北去五里、爲河南蘭封縣、再北爲河北、大堤決口處爲民堤、係於八月十一日潰決、口門寬八十丈、口門距考城縣城僅八里、當民國十三年打伙時、城上挖修戰壕、城牆中空、水若流到考城、全城民衆、勢難幸免、故縣長早已爲戒、黃河水過考城後、分兩路東下、一股經曹縣南、一股經曹縣北、寬度均達三十里、由曹縣再東行、匯入南陽湖、袁寨爲考城地、隸屬河南、而黃水之災、蘭封考城、不過略受其害、獨魯西損失最甚、且豫河務局、對于該處素不注意、此次決口、固由於水勢浩大、豫河務局、實不能辭其咎也、由袁寨至大堤、共有小河三道、現下兩河已淤、一河尚有河槽。

(二)二分莊 第二決口處爲東明之二分莊、於八月十一日下午一點決口、至於潰決原因、緣由河身分出小河八道、水溜直衝大堤、再順堤下流、溜勢已急、流至大堤低窪處、輒被冲塌、此次水勢又大、致搶護不及、因之潰決、水勢寬約九百八十米達、深約十米達、良田約三千二百餘頃、悉被淹沒、附近百餘村莊、完全冲平、人民僅能逃出生命、多往歸德逃荒、當時救護船須費三四十元始能救出一人、目下因地已淹沒、無法耕種、牛驢價值極賤、原值四十元之牛、僅賣十元、決口之水、經長垣到東明七百餘莊、被淹者三分之二、被災面積長度八十里、寬五十里、由東明流至荷澤、被災面積長七十里、寬六十里、被淹者九百餘村莊、水災之慘、爲六十年來所未見、二分莊決口原因不是大溜、乃係小河水衝毁大堤、是以該處須修臨河堤一道、免使小河水直衝大堤、估計修堤須十萬元方可、目下八小河已淤其五、尚有三小河有水、

(三)石頭莊 第三決口處爲長垣、在河北岸、於八月三日、爲匪挖決、緣土匪爲軍隊民團包圍、無處逃竄、乃扒堤決水、詢經民衆說項、軍隊與匪同時離開該地、因未妥洽、水勢一瀉直下、沿大堤卅里、共決口卅二處、被淹地方由長垣到濮陽、再經濮陽壽張范縣東阿渭縣由陶城埠入黃河、大溜共三百四十餘里、現在陶城埠入河口門寬有二里半、高度較黃河水面高三尺餘、此股決口之水、約奪黃河正溜三分之一、各縣被災面積、濮陽廿里、范縣四十五里、壽張廿里、查石頭莊以北爲河北大堤、有大行堤一道、平日殘缺不整、石頭莊以西爲河南大堤、豫河務局則沿河南修、故至大行堤中間、約有十里、竟無人過問、此次黃水行程極慢、二分莊於十一日決口、至廿六日始流至十里堡、其原因(一)沿途地乾能吃水、(二)係本年莊稼十二分好、係余來中國後廿二年第一次好年景、一般民衆、雖聞決口、但因水流遲緩、多不介意、堤水到多不及避、房屋倒塌者百分之九十强。

救護情形

此次水災損失之重、無容再提、高粱麥子之在田者、無法收獲、已獲者在囤中、已全發霉生芽、余曾將高粱麥子帶來一點、交何廳長(思源)帶往京中、民衆僅能逃出自已生命、或能帶出少數衣物、然食物已無着落、災民生病者極多、病症大概一爲瘧疾、其次則受凍、蓋一般災民男女、或往水內撈取衣物、或則睡臥濕地上、易得此病、其次則黃水含毒頗重、蓋物在水中所泡發霉、被水冲起坟墓屍骸、入若飲之、更易致疾、敝人在荷澤僱有小船一隻、每日需洋七元、救護災民、予以藥品、然人數衆多、勢難普及、深盼濟市各大藥房、慨然犧牲、各捐助救濟藥品、如阿司匹靈、金鷄納霜等藥、交付賑務會或省政府前往救護、俾災民多得救一個、是敝人所極端盼望者也。

賑災意見

各地施賑團體頗多、然多按人口發散、此種辦法、恐分潤甚少、其壯年的能逃荒糊口、惟老者與小孩最可憐、尤以小孩爲最甚、蓋每値衣食無着、其父母必先賣其女孩、從此骨肉分離悲慘莫過於此、是以敝人對於施賑意見、主張先儘十歲以下及六歲以上者施賑。

蘇財廳整頓契稅

訂定各縣鄉鎮公所協助整頓辦法十條

(鎮江通訊)蘇財廳以各縣契稅弊竇叢生、特擬整頓辦法十條、統飭各縣遵行、茲探錄其辦法如下、(第一條)江蘇省爲整頓各縣契稅制定本辦法、責成各鄉鎮公所協助辦理契稅事宜、(第二條)各縣以鄉鎮公所爲契紙發行所由縣政府酌量承銷數目、預先頒發契紙、以備業戶就近購用、(第三條)、各鄉鎮公所願售契紙、應按月分別管收、除在列冊報告縣政府查核、併得隨時頒發、前項報告冊式、由財政廳頒發各縣、併應另訂附冊內將售出契紙之號數購用人之姓名住址、逐項列入、以憑催稅、不得遺漏(第四條)在公證人法未頒佈前、各縣業戶買典不動產、得皆以各鄉鎮公所長副爲公證人、於契類簽名蓋章、並得於原有中資內提取十分之二、充作鄉鎮公所經費、(第五條)、在本辦法施行後業戶買典不動產之契紙、未經公證人簽名蓋章者、縣政府得于契稅後發交該管區鎮長副補行簽名蓋章、列作公證人、但不得提取中資、(第六條)、各鄉鎮公所長副對于所轄區內買典不動產各戶、應隨時調查、除責令購用官契紙外、如有逾期未稅之戶、應按月查催、並列表報告縣政府、派員會同檢查催稅、(第七條)、各縣政府派員到各地檢查各戶未稅契紙、鄉鎮長副應負領導之責、(第八條)各縣鄉鎮長副對于所轄區內業戶買典不動產、不遵定章購用官契紙、或短寫契價等情事、均須隨時勸導糾正、如有挾同徇隱、經發覺後依法懲處、(第九條)各縣鄉鎮公所長副、對于業戶買典不動產購用官契紙、簽名蓋章、照章分別核收紙價、及提取中資、不得留難、額外需索、違者告發查實、依法懲處、(第十條)、本辦法經江蘇省政府委員會議決施行。(九、一)

※ ※ ※

德意復興與中國革命(續)

任覺五在中央廣播電台講

而失去了民衆的信仰、對於國外的壓迫與國內的恐慌、沒有辦法的時候、希特拉便乘此時機出來、而國社黨的份子又是極愛國的青年占多數、近年來德國中產階級激增、農民的不願意到都市、中產階級簡直成爲社會上的中堅、地方議會腐敗、小黨林立、產生不出強有力的政府、應付現在的難關、因此國社黨本身的條件和客觀的條件都好、所以很容易成功、加之國社黨在未上台以前又很周密的準備施政方針和行政的計劃、更多方面網羅人材、爲此國社黨的力量便一天一天的大、政權便一天一天的穩固、其成功的原因簡單的是如此

至於國社黨內部的簡單情形、他們的黨完全是軍事化了的、如像挺進隊的組織裏面主要的成份都是大學生、和歐戰後的退伍軍兵、他們的遊行和演習秩序和精神都非常好、我曾經去看過他們演習隊裏面有許多老兵、和殘廢了的人、但是他們的活躍耐苦守規則、以及種種的表現都是值得我們佩服的。他們的編制和行動比諸我國軍隊有過之無不及者。

還有值得講的是婦女運動、中國的婦女運動、自來沒有一個妥善的方針所以便失去了婦女運動的眞意參加婦女運動的許多都是一些小姐太太或摩登化的婦女、在德國的婦女、他們主要的工作仍然還是在家庭、對於政治不過是立在襄助男子的地位、在戰時對後方的防空設備、與在前線的慰勞、救護縫級等工作、在社會方面便是辦理慈善事業和救濟事業、到了出嫁後就到家庭去作一個賢妻良母。中國的婦女沒注意到這點、實在可惜!在下次講到意大利時、再詳細報告法黨婦女運動的成績、過去希特拉也認婦女的工作、應當以家庭爲主、所以在前幾次選舉的時候、很遭婦女的反對但是他仍覺得他的主張是沒有錯、還是堅持下去、到後來由於黨裏面女同志的宣傳與本身工作成績的表現、使一般婦女漸漸覺悟起來、所以希特拉的主張雖是在短時期內受了挫折、但是現在眞正愛國的婦女仍多數參加到黨裏面來、這一點可爲我們的一點參攷。

總之德國的國民訓練成功、是因教育對社會發生了良果、所以一般的人、都能自己尊重自己、自己援助自己、去奮鬥努力、他們的民族意識強、所以當國家民族危亡的時候、什麼意見內爭都可以丟開、過去反對國社黨的人如像社民黨、我曾經問過幾個社會民主黨的黨員、問他們對於希特拉執政後的感想、他們總是說、「我們不但不反對他、而且要擁護他、假若希特拉能夠把國家弄得好、我們是甘願在野的、弄的不好我們再來、所以我們現在只好靜觀」由此可以見得德國國民的國家觀念很強、可是在中國便找不出這樣的事實、這一點是怎樣的值得我們去效法。

於德國的情形、今天在此告一段落、意大利的情形、留待下次再講罷。

南通

▲第七區運動會開幕 蘇省第七區南通、如皋、海門、崇明、啓東五縣聯合運動會、於九月一二兩日、就南通公共體育場舉行、運動員南通一百名、內女生二十名、如皋八十名、內女生十二名、海門六十名、內女生八名、崇明啓東各二十四名、球類比賽、先自八月三十日開始、足球南通隊與如皋隊成二與一之比、南通勝、籃球海門隊與啓東隊、成三十八與十九之比、海門勝、南通隊與崇明隊、成二十四與二十二之比、南通勝、惟通崇比賽、尙有爭執、經評判員會議決重行比賽。

▲省府令辦江岸搶險工程 南通姚港迤東江岸、坍塌日烈、沿江人民、迭電江蘇省政府呼籲救濟、三十一日、省府令葉縣長、以該縣保坍工程、需費較鉅、應俟另行統籌辦理、在保坍計畫未曾實施以前、即日將應行搶險地段丈尺與預算、先行呈核、如果確屬要工、所需經費、應俟呈准之後、准在建設經費項下、先行墊支、以後再由保坍專款內歸還。

江陰

▲區長失踪區民電縣請查 本邑第十四區區長趙廷幹、因失踪匝月、聲息不明、該區區民張志林等、於(卅)日代電縣政府、請賜出示令查、茲錄其原電如下:江陰縣縣長阮鈞鑒、竊查本區區長趙廷幹、失踪匝月、聲息未明、四處訪問、踪跡杳然、對於區務旣未付托助理、又未呈請給假、若非病纏異鄉、或係誤入險境、自治重任、負責無人、飛塵滿硯、案牘盈尺、民等旣驚區長之失踪、更痛自治之貽誤、爲特電請鈞長驗核迅賜出示令查、以慰民望、而重自治、第十四區公民張志林等同叩、世(八、三十一、晚發)

鎮江

▲鎮警備司令部成立 蘇省府奉軍事委員會委員長蔣眞電、省會戒嚴司令部着即撤銷改設鎮江警備司令、仍由保安處長兼任等因、該部轉奉此項命令文後、已於昨(一)起組織成立、并將前省會戒嚴司令局撤銷。

無錫

▲當局決心拓寬三下塘 絹轂南北市街交通之三下塘路面狹窄、市屋建築參差、如有二輛人力車交通而過、路人即有無可趨避之勢、荷復雨雪載道、尤深苦痛、十九年孫祖基長縣時代、首有拓寬之議、嗣因種種關係、未見實現、後繼孫之潘忠甲、陳傳德任中、亦各有一次短期的絢爛空氣、結果亦未有實際拓寬之着手、民多怨之、本年度嚴愼予氏宰錫、至今日乃復有拓寬之動議、社會一般人士、咸願一覩實際動作之表現、開無錫市政建設之端緒、茲悉縣政當局、對於拓寬三下塘之意向及步驟、有如下列、一、着手籌集經費、(預算一萬八千元)二、有的款後、決意進行、預期短期內實行、三、不受任何特殊困難之阻撓、又據縣府秘書葉德眞表示、關於拓寬三下塘問題、一俟籌有的款、即着手進行云。

▲惠山鎮更夫慘死 縣屬惠山鎮五里街附近、九龍峯下河壩中、於昨日下午四時許、忽發現男屍一具、年約三十左右、當經該處居民辨認、均稱係更夫夥計范濟秩、(一名大塊頭)形似被人仇殺、該圖圖正蔣子賢、昨已投報縣法院檢察處、定今晨前往相驗、事後據鄉民云、該更夫帮更已一年餘、性戇直、看夜時常常帶狗五六隻隨同出發、凡遇竊賊及形可疑者、犬即大聲狂吠、竊賊均畏之如虎、惠山居民、因其忠於職務、莫不信任之、惟因勤於看夜、對於小竊方面、結怨尤深、去年冬間、「范會」度被竊賊毆打、此次突然身死、恐被竊賊報復謀斃棄屍河中云。

中央時事週報 南京珍珠橋中央日報社發行

二卷三十四期要目 (九月二日出版)

國際協調及其反動……莊心在
本文就軍備、經濟組織兩方面、論國際間醞釀之暗潮、認爲今日協調之局、不能持久。

蘇俄之外交怪傑……李維諾夫……劉光炎
李氏之出身、其在外交上之經歷、其手締之多邊公約、其伉儷間之情況、與夫李氏個人之特性、本篇均一一述之。

科學欄
科學論文 最近內分泌的發展(下)……蔣天鶴
科學消息 紫外光能使原生質濃度改變……(翔)

歐洲向戰爭移動(下)……石質
修約問題與匈牙利……壯志
匈牙利地居中歐、國界與巨保奧意、犬牙相錯、其人民之雜居各鄰邦者、尤隨時發生糾葛、形成今日之嚴重少數民族問題、故其主張修約最烈、欲研究歐洲現狀之癥結者、不可不一讀此文。

喜園隨筆與夢茗盦詩話……

啓事
倪翰芳先生鑒:先生前著「兒童游戲與玩具」一文、應致酬資、早經飭人按址奉送、顧無人接收、屢送屢退、刻暫保留敝社會計室內、閱報後請於三個月內來社領取、過期取銷、以完手續、尙希鑒察。

讀者注意
(本報價目)每期五分全年二元三角詳細訂價表函索即寄
(訂報處)南京珍珠橋中央日報社及各地大書局

本京

首都各界今晨舉行歡迎宋部長大會
上午九時在華僑招待所

市黨部前日得中央電話、財政部長宋子文、定于昨晨七時、由滬飛京、故事前通知各機關、指派代表、齊於八時前、在飛機場迎候、嗣因前日下午天氣不佳、宋部長臨時決定改乘夜車晉京、市黨部于昨晨六時、方得車站報告、遂即電知各機關代表赴和平門迎迓、適宋部長已先至、並擬赴飛機場與各代表晤面、市黨部以各代表均已分別前往和平門迎候、請宋不必再往、茲宋已允於今晨九時、在華僑招待所出席首都各界歡迎大會、藉答各界歡迎之熱忱、市黨部已緊急通知各機關派代表屆時前往參加云。

颶風　昨晚過滬東北上
本京可免風災　距颶風中心頗遠

中央研究院氣象研究所、昨發表報告云：太平洋颶風、於前日下午二時、發現於那霸之南、昨日上午六時入東海向西北進、今早（二日）六時逼近溫州附近之海洋面、續向北北西進行、下午二時颶風經過嵊山島附近、其中心在東經一百二十四度、北緯二十九度半、有折向北北東進之勢、當於今晚經過上海之東而北上、查此次颶風、在海面上之來勢甚强烈、幸其行向有轉北北東進之勢、不致登中國大陸、而江浙海濱或可免風災之害、在本京距颶風中心頗遠、且居其西部、故風勢不甚大、僅天降陣雨而已。

聯運會議
全體會員昨晨謁陵　下午舉行審查會
杭江路加入聯運

鐵道部國內聯運會議、於一日上午舉行開幕禮後、下午二時、即開第一次大會、到部路全體出席列席會員九十八人、由聯運處處長俞棪主席、行禮如儀、首先報告續到提案及臨時緊急提案、并追加未經分類之提案、編入議程、以便審查而付討論、繼即提議表決第一案、擬請杭江鐵路加入國內聯運案、當經決議通過、末推定分組審查員、計分六組、第一組推廣聯運類、劉傳書、魏景行、孫振武、鄭寶照、伍德鄰等廿五人爲審查員、由劉傳書召集、第二組負責貨物聯運運價類、譚耀宗、馬廷燮、梁永璋、李嘉善、徐國麟等四十八人爲審查員、由譚耀宗召集、第三組運價貨等類、許傳音、譚書奎、陳載華、黃麟圖、王懿剛等卅五人爲審查員、由許傳音召集、第四組旅客聯運類、揚先芬、趙廷杰、章霈、曹熾昌、鄭熙等廿七人爲審查員、由揚先芬召集、第五第六兩組合併審查爲增修各項聯運規章類及整理類、沈鏡鈺、裘紹昌、王奉瑞、曹昌麒、張知先等四十四人爲審查員、由沈鏡鈺召集、散會後即行分組審查、昨日上午全體會員謁陵、下午開審查會、審查議案、又該會議昨接平綏路局正副局長沈昌段宗林電云、聯運會議本日開幕、集羣彥於一堂、策閎規於衆路、績敷遐惠、澤溥工商、引企南雲、曷勝忻忭、謹電馳賀、順頌勳綏、此間商家、切望恢復聯運、減低運價、並爲轉達、弟沈昌段宗林叩東印。

輪渡聯運收費辦法
行政院通令所屬遵照

行政院以鐵道部下關江面輪渡、即將完成通車、昨特訓令各機關、原令云、案據鐵道部呈稱、案查本部首都輪渡即將完成、所有過江及記賬辦法之規定等、自應先事計劃、俾資遵守、茲經本部首都輪渡通車籌備委員會第五次會議議決、輪渡通車後、關于軍運及政府記賬問題、所有輪渡過江費、一律核收現款、呈國民政府行政院施行、根據上項原則、與聯運向不記賬之規定、以及歷來習慣方面之關係、將來對於軍運及政府記賬運輸、擬請按照下列辦法辦理、（一）輪渡過江費、一律核收現款、（二）滬平聯運直達特別快車、滬平暨滬濟負責聯運直達貨車、及分段負責聯運直達貨車、無論上行下行、均不適用政府記賬或減價辦法、及記賬或減價之軍運、（三）各路其他各項列車、如各該路規章、並無特殊之限制、除以現款核收輪渡過江費外、仍照向來辦法辦理、（四）關於軍隊軍用品及軍械子彈等項車輛、應准由輪渡過江、但必須遵照下列各項辦理、（甲）輪渡過江費、一律現款核收、（乙）遵照本部公佈之首都鐵路輪渡聯運貨車檢驗規則辦理、對於該項規則第三條甲至己各款之限制、尤應注意、（丙）該項車輛、雖准由輪渡過江、但此項運輸、向例均由起運機關、派員負責押運、應仍照向例辦理、鐵路不能負責、（丁）因輪渡過江、兩岸上下坡渡關係易生危險、對于此項車輛、內部之堆裝情形、應由起運機關特加注意、並應受鐵路人員之指導、妥愼辦理、又凡爆炸品、如炸藥、火藥、炸彈、手溜彈等類、如鐵路認爲危險、不宜由輪渡過江者、概不得由輪渡過江、以策安全、（戊）輪渡除截運滬平聯運直達快車客車過江外、應儘先截運普通貨運列車過江、查首都輪渡、係借中英庚款建築、將來每月必須撥還本息、且又爲粵漢鐵路借款之第二擔保、業于滬平通車完全核收全費一案內、以業字第四一七號呈陳明、並奉令准在案、故無論何項車輛過江、不得不核收現款過江費、又以輪渡載運車輛、能力有限、亦不得不略加限制、以維交通、而重路政、爲免除將來發生糾紛及愼重起見、事實上又不得不有以上各項辦法之規定、藉收愼始與統籌之效、以上各節、理合檢同首都鐵路輪渡聯運貨車檢驗規則一份、一併呈請鈞院鑒核、並乞轉呈國民政府明令通飭各關係方面遵照、實爲公便等情、據此、查所擬辦法、應准照辦、除呈請國民政府通令直轄各機關遵照、並令行各部會各省市政府暨指令外、合行令仰、即便遵照辦理、並轉飭所屬、一律遵照辦理、此令。

江甯飛機捐
昨日解繳中央

江寧縣募購飛機捐款保管委員會、自成立以來、所有第一期收存各方募繳飛機捐款、總計洋五百四十二元二角五分六釐、小洋一百十八角、銅元四百八十八枚、業於昨午由該會常委萬家同、攜款全數解繳中央執行委員會秘書處、轉交中央飛機保管委員會、聞該會第二期各方勸募飛機捐款、刻正積極催繳、以便繼續彙解云。

魯水災　請願代表
今日招待新聞界

山東水災急賑請願代表何思源、張葦村、趙新儒等、於日昨來京、向中央國府請願、茲爲使新聞界明瞭魯西水災慘狀及彼等來京請願意義起見、定於今日下午招待新聞界。

銀錢業糾紛未解決
金城銀行催定切實辦法
商會定今日召錢業談話

南京市商會改組委員會昨日上午九時、開第七次會議、出席委員黃月軒、曹葛仙、穆華軒、莊祥麟、冉錫章、陳心言、苗馨圃、陳維周（王馨圃代）、張競平、趙連城、潘哲人、徐明揚、市黨部李永懋、劉繼漢、市社會局曠運文、列席朱瑞清、主席曹葛仙、討論事項（一）金城銀行函爲訴追錢莊欠款、前蒙推派代表磋商、經容納展期、惟所請展期已屆、如被訴各錢莊仍無切實辦法、自當繼續依法訴追案、決議、定九月三日下午三時、召集錢業公會代表來會舉行談話、並函復金城銀行、（二）本會應定期召集各業同業公會負責人一人開談話會案、決議、定於九月六日下午二時舉行、（三）市社會局令爲奉市政府令、准實業部咨、請廣爲提倡國產羊牌各種毛線品、令仰遵照、飭屬儘先購用、以廣提倡案、決議照轉、（四）壽材業公會呈、爲九月十日爲勞資聯合聚餐之期、請屆期派員指導案、決議、交組織科、（五）酒席業公會呈、以本市筵席捐包商岳瑄、私擅逮捕陳世德一案、請鑒核轉呈黨政機關、主張公道、以明曲直案、決議、函轉市財政局辦理、（六）總務科提具本會經常各項預算、請予核議案、決議、交常務委員審查、提交下次會議討論。

故宮舞弊案
江寧法院偵查完竣
孫紹唐昨日由平返京　整理案情後提起公訴

故宮博物院院長易培基等盜賣古物一案、自經張繼夫人崔振華女士告發以來、即由最高法院指定江甯地方法院受理、業經該院數度出票傳易等到庭候訊、嗣因易之居處、無一定住址、致滬平二處、均將傳票退回、該院爲明瞭案情起見、特由首席檢察官孫紹唐、親往北平實地調查、現已竣事、業於日昨返京、據聞孫氏此次赴平、搜集舞弊證據甚多、並親往有關係之古董商察問、現已略得端倪、俟將案情整理明白後、即將提起公訴、以便嚴究云。

政治區域住宅區
市府計劃公共建築物
全區土地將着手整理

本市自奠都以來、人口激增、市內住房、大有供不應求之勢、市政府有鑒及此、擬將原定政治區域內、計自光華門內南至城根、東至城根西至八寶前街、向南與通濟門大街平行、西北至八寶前街、北至青龍橋雙橋外五龍橋各橋南橫路、約地三千五百餘畝、劃爲政治區域住宅區、業經呈由行政院及中央政治會議通過、各情已誌前報、茲聞所有該區內一切道路學校菜場警察所圖書館電燈電話小公園自來水等公共建築、均已由市工務局着手測量計劃、至所需建築費用、大約即照建築山西路新住宅區辦法、每畝約收公共建設費一千二百元、全區土地、亦將由財政局着手整理、以便建築云。

全運大會
十九單位已報名
菲律濱華僑亦參加
會場內闢置廣告區

全運會舉行期迫、各省市向大會報名者、截至昨晚止、共有十九單位、參加種類及人數調查如下、（一）甘肅七人、（二）山西、田徑賽全能足球籃球網球、（三）湖北、全部參加、（四）四川、一百三十二人、（五）安徽、男女兩組、（六）福建、男女籃球排球網球男子全能及拳術、（七）廣東、全部參加、（八）東北體育協會、（九）河南、全部參加、（十）山東、除游泳外全部參加、（十一）甯夏、已報名、（十二）江蘇、在預選中、（十三）湖南、亦在全省運動會預選中、（十四）貴州、由駐京辦事處代接洽報名、（十五）綏遠、已報名、（十六）南京市在預選中、（十七）北平市二百五十八人、（十八）上海市、全部參加、（十九）菲律濱華僑、籃球足球、又該會爲便利商業界張示廣告計、在會場闢置廣告區、在田徑賽場北端電鐘左右、長約十尺之半圓形高坡隙地、裝置木牌廣告一百座、又田徑賽場外正路之兩邊隙地、可裝置木牌廣告二十座、凡國貨商人、除有礙衛生之廣告、如烟酒等概予拒絕外、餘均可租用、租用規則、須自行油漆或黏貼、並須得許可證、空口定租者無效、此外大會日刊及手冊、均可登載廣告云。

新銀幣不流通
非奸商操縱
亦非新銀幣成色問題　殆爲笨重而不便攜帶

財部以中央造幣廠所鼓鑄之新銀幣、首都市上絕少流通、深恐有奸商操縱、影響進行、前日特咨請市府調查原因、俾謀救濟、記者昨訪市府某要員暨本京銀行界某鉅子、據談、中央造幣廠鼓鑄之新銀幣、雖少流通於市面、敢信絕非奸商操縱、蓋凡時局在安定時期中、一般人殊多不樂於使用銀幣、以其笨重而不若鈔票之便於攜帶也、當新幣初到京時、市民雖多前往兌換者、不過俱爲好奇心所驅使、迄今積久見慣、一般人亦視如舊幣、不願使用、故新幣之不流通於市面、絕非其本身之成色問題、亦非外間有人從中操縱、殆爲輕重貨幣流通之必然性也云。

石瑛感冒風寒
日來未到府辦公

京市長石瑛、以操勞過度、并感冒風寒、自上星期五起、即未到府辦公、在寓所稍事休養、所有市府日常事務、概由秘書長賴璉負責處理、至重要文件、則仍由秘書處送至寓所批閱、聞石氏再靜養三數日後、即可康復到府辦公云。

陳天嘯畫展昨閉幕
出品二百餘件均售出

陳天嘯畫展會、昨天爲最後一日、由市黨部派彭吉翔、金竹畦等四人、至會場主理抽籤、故昨日參觀者極形擁擠、聞尚有少數不及抽籤者、閉幕後一星期內、尚可憑劵持赴市黨部領畫、以示優待、又聞陳氏此次出品三百餘件、除三十餘件係非賣品、其餘二百餘件、或售劵、或定購、均出售一空。

會計師公會
今日開秋季會員大會

本京會計師公會、於今日下午二時、在勵志社開秋季會員大會、聞該會已收有重要提案多件、如呈請政府制定破產法等、期前曾請黨部及主管機關屆時派員指導、並柬邀京內各報社代表參加云。

本市之工商業
均須向社會局登記
否則嚴加處罰再令登記
市府擬定辦法即將實行

南京市政府、爲便於管理市區內之工商各業、特制定工商業登記規則、規定凡在本市營業之工商業、均須依照該項登記規則登記、其中分（一）公司登記、應依公司法公司登記規則、向社局登記、（二）商業註冊、凡資本在五百元以上、而非公司者、應依商人通例商人通例施行細則商業註冊施行細則、至社局登記、（三）小商人登記、凡資本在五百元以下者、應依南京市頒發小商人營業執照施行規則、至社局登記、（四）工廠登記、僱用工人在三十名以上者、應依照工廠登記法登記、餘如報紙雜誌有商業之性質者、除照出版法處理外、並依該項登記規則登記、設有不遵照規定登記者、除小商人登記依照頒發小商人營業執照規則處罰法、餘均依照行政執行法處罰、然後并仍勒令登記云云、該項規則、市府已修正、轉咨實部備案、即公佈實行云。

中央工業試驗所
最近各種研究工作
新式榨油機本月底可成功
現正試驗以骨灰製造紅燐

實業部中央工業試驗所、最近對於各種試驗及研究工作、甚爲努力、茲將該所最近之各種研究工作情形、分誌如次：

【新式榨油機】該所現正研究一種新式榨油機器、構造簡單、學理明顯、用途極大、其主要功用、爲壓榨各種植物油籽、亦可爲建築方面打樁之用、該機雛形、早經製就、現正製造一小型機、以便實行試驗、預計本月底當可完全成功。

【電鍍成功】該所電鍍室自對於鍍鉻試驗成功後、即行開始營業、惟原有之鉻槽過小、市上稍大機件委託鍍鉻者、無法接納、故擬設法擴充鉻槽、以便適應社會需要、增加營業收入、至於鍍鎳鍍銅各槽、現已擴充完備、足敷應用、目下一面營業、一面仍繼續研究與試驗各種金屬材料及各種形式不同之機件、所需電液之密度溫度及電流之大小、時間之多寡等事、以期益臻完善、而供民營工廠之仿傚。

【努力釀造】該所所製醬油、自經改革以後、營業頗爲發達、同時採用國產高粱甘薯等爲原料製造酒精、不但成績優良、而產量亦復激增、惟因購者日衆、以致兩項出品、均感供不應求、除已擬具計劃呈請擴充酒精工廠外、現正設法增加醬油產量、其餘如試製味精、亦有相當結果、並研究以阿明露法製造酒精、及檢定各種酵母醱酵力、各種麴菌糖化力、以求達到酒精理論產量、及增速醬油成熟時期、

【骨灰造燐】該所爲挽回利權起見、現正以骨灰試造紅燐、以期解決各火柴廠原料問題、并擬利用化工機械室真空罐試製牛奶粉及罐頭牛奶云。

網球賽
業餘與西僑　單打雙打之陣容

業餘對西僑網球比賽陣容、最後決定如次、第一單打（西僑）波特對（業餘）余志忠、第二單打（西僑）漢斯孔對（業餘）馬少伯、第三單打（西僑）赫伯對（業餘）陳品章、第四單打（西僑）詹金對（業餘）汪元臣、按西僑第一單打波特、係法使館駐京代表、在法時曾與世界名手柯顯等同師學藝、打來自不同凡響、詹金則係美國駐京領事、除單打四君外、尚有羅爾饒森桑特威廉生加入雙打、威廉生係英國劍橋大學網球選手、故該隊實力極强、但業餘亦非弱者、勝負如何、且待今日下午分曉。

○　○　○

本市營業稅
招人包辦說不確

近來謠傳本市營業稅、有招人包辦之說、記者以財政部最近對於各省煙酒印花稅、前由包商認辦者、亦改爲委辦、以杜流弊、京市營業稅辦理以來、成績尚佳、何以忽有此說、乃往市府詢營業稅處負責人、據云絕無其事、且營業稅根據中央營業稅法第九條之規定「營業稅應由納稅者向征收機關、直接繳納、不得由他人承擔包辦」故包辦之說、絕對無稽云。

尹兆康牙科醫院
將另建新廈

尹兆康牙科醫學博士、兩度游美、手術精湛、早有口皆碑、刻以求治者雲集、鼓樓醫院左側原有診所、不敷應用、已擇定司法院對門地基、不日另建新廈、聞內部設備、力求精美、落成之後、當爲首都首屈一指之牙科醫院云。

天氣報告

本京未來天氣陰、尚有陣雨、風向東北及北、風力頗强、颶風經過甯波之東、轉向北北東進、二日天氣多雲、時有陣雨、降雨量一·九公厘、風向多北北東、溫度最高三〇·三度、最低二四·二度、（攝氏）（二日下午五時中央研究院氣象所）

中央廣播電台　今日播音節目

時間	節目
11：55	報告氣象；正午報時
12：00	音樂
18：30	音樂
19：00	無線電常識問答
19：45	氣象及預報　長江水位
19：50	一週大事報告　自八月二十七日至九月二日止
20：50	音樂，預報節目
21：20	報告新聞

本京經濟一覽

▲糧食▼

名稱	每石價
上洋秈	七，四〇
洋熟	六，〇〇
上黃糙	五，〇〇
黃熟	三，八〇
上黑熟	七，二〇
黑糙	五，九〇
南陵機米	五，四八
巢縣機米	五，〇〇
三河機米	四，九〇
蓮漕機米	四，八〇
皖市糙米	四，一〇
新彩石糙	三，八〇
和州新米	三，九〇
廬江糙米	四，〇〇
江新秈稻	二，一〇
江新色稻	二，〇〇
上元糯	七，五〇
中元糯	七，七〇
次糯	六，〇〇

▲麵粉▼

名稱	每袋價
一號小麥	三，九〇
二號小麥	三，六〇
菉荳	四，二〇
新青荳	四，二〇
蠶荳	四，三〇
新黃荳	五，〇〇
大同廠出品　綠月兔	二，三五
綠聚寶	二，三〇
紅月兔	二，二〇
老紅月兔	二，二〇
藍聚寶	二，一五
白四號	一，八〇
大袋麩皮	二，一〇
小袋麩皮	一，〇五
揚子廠出品　揚綠子	二，三五
紅揚子	二，二〇
藍揚子	二，一〇
綠八卦	二，三〇
白四號	一，八〇
麻袋麩皮	二，一〇
布袋麩皮	一，〇五
太昌廠出品　綠紫金山	二，三五
紅紫金山	二，二五
藍紫金山	二，一五
綠五洲公園	二，三〇
紅五洲公園	二，二〇
四號	一，八五
小包麩皮	一，一〇

▲金融▼

錢市

名稱	價
輔幣折	七七五四
小洋折	七五五
雜角折	七五五
新角折	五〇五
銅元折	三角一〇四
大洋兌小洋	十二角八六
大洋兌銅元	三千一百八十五
雙角兌銅元	四百七十六文
單角兌銅元	[illegible]

金銀

名稱	價
銅元 台小洋十角七	[illegible]文
赤金　售出	一二元
赤金　收入	〇六元
紋銀　售出	元七角
紋銀　收入	元四角

長江船期

今日（九月三日）

	太古	怡和	招商	三北
▲上水	湘潭	德和	無	無
▼下水	黃浦	無	建國	無

明日（九月四日）

	太古	怡和	招商	三北
▲上水	武淞	無	無	寧紹
▼下水	無	無	江順	無

▲上水各輪[illegible]京碼頭約在上午七八時左右　▼下水各輪[illegible]京碼頭約在下午一時左右

津浦鐵路行車時刻表
中華民國二十二年九月一日起實行

下行車（南行）

站別：北平站　天津東站　天津總站　德州　濟南府　泰安府　兗州府　臨城　徐州府　蚌埠　浦口　上海

- 第三〇一次　滬平通車　膳臥車各等：開七點十五分、開十一點、開十一點二十分、開十一點三十三分、開十七點五十二分、開二十一點十分、開二十三點三十分、開二點〇三分、開四點二十八分、開六點二十分、到十五點〇五分、到〇點二十五分
- 第一次　津浦特快　膳臥車各等：開二十一點三十分、開二十二點、開二十二點十六分、開五點三十分、開九點三十分、開十二點二十七分、開十五點十分、開十八點十五分、開二十點三十分、開二十二點三十二分、到八點
- 第三次　津浦快車　膳車各等：開八點、開八點三十分、開八點四十六分、開十六點三十六分、開二十點三十分、開二十四點、開三點三十五分、開六點四十五分、開九點十八分、開十四點五十四分、到二十點三十分
- 第五次　浦徐混合車　三等客車：開八點、開十五點十分、到二十點三十五分
- 第七次　徐濟混合車　三等客車：開六點三十分、開十點〇八分、開十三點四十四分、開十七點十一分、到十九點三十一分
- 第九次　濟津混合車　三等客車：開七點三十分、開十七點四十六分、開二點五十六分、到六點四十五分
- 第十一次　濟津混合車　三等客車：開七點、開七點三十六分、開十八點十三分、到二十二點三十五分

上行車（北行）

站別：上海　浦口　蚌埠　徐州府　臨城　兗州府　泰安府　濟南府　德州　天津西站　天津總站　天津東站　北平站

- 第三〇二次　滬平通車　膳臥車各等：開十一點、[illegible]、到二十點四十八分
- 第二次　津浦特快　膳臥車各等：開十九點、開一點〇五分、開六點四十分、開九點、開十二點十分、開十五點三十分、開十八點三十八分、開二十二點五十三分、開二點三十七分、開七點十分、到七點三十分
- 第四次　津浦快車　膳車各等：開十點、開十六點四十分、開二十二點十三分、開〇點三十二分、開四點〇四分、開七點〇八分、開九點四十八分、開十三點三十六分、開二十二點十七分、開二十一點三十分、到二十二點
- 第六次　浦徐混合車　三等客車：開七點三十五分、開十五點十三分、到二十二點三十九分
- 第八次　徐濟混合車　三等客車：開七點二十分、開九點五十七分、開十三點三十四分、開十七點二十六分、到十九點三十五分
- 第十次　濟津混合車　三等客車：開十六點三十分、開二十一點〇二分、到五點三十分
- 第十二次　濟津混合車　三等客車：開五點二十分、開十點〇三分、開二十點〇六分、到二十一點二十分

以上行車時刻如十三點十分即下午一點十分餘類推

醫學週刊
編輯者　丙寅醫學社
通訊處　本京鼓樓天津路一號倪宅轉
第十二期

個人與公共衛生之關係

燼餘子

人生之目的，在營社會生活，以謀人羣之共同幸福。苟欲達此目的，須有健全之身體爲其基礎。彼徒事消費而無力生產之寄生者，或身體殘廢不堪工作者，實爲人羣之公蠹。故一人之健康非特關係本身壽命之久暫，與個人事業之成敗，抑且影響及社會之進化與民族之生存，此吾人所不可不猛省者也。

人身各部之結構及功用，爲個人健康之基本學識。明瞭其結構與功用矣，則當知如何能使人體有充分之發育與生長？如何能增進各部器管之功能？俾得有充分而耐久之運用。新鮮空氣，日光，食物，水等爲維持生活之要素，應知如何選擇，如何取用，方能使人體獲充分而適當之營養。運動爲發育及健身必需之條件，應知如何施行調節，始能有益無損。休息及睡眠爲資助人體發育及保養身體各器官之要訣，應知如何引用方可增進人生工作之効能。此外如保守個人身體之清潔，培養良好之衞生習慣，及陶冶個人健全人格等，均爲積極增進個人健康之主要法則，吾人當終身奉行不怠也。

不潔之飲水，含毒之食物，以及蚊蠅蟲鼠等，均爲招致疾病之媒介，其危害人命者匪淺。苟欲保全一已與社會之健康，則對于此項危害物不能不有相當之處置與防範：或研究方法而消滅之，或設置各種保障而防禦之，或熟悉其來源及侵染之途徑而設法避免之。凡此種種，均爲吾人保障健康所應有之學識，宜熟諳而力行之也。

個人爲社會之一份子，社會之安全即個人之安全，社會之健康，亦即個人之健康。如病菌之消滅，飲水之改良，傳染病之遏止，食物之管理等等，不但足保障個人之健康，抑且爲促進社會衛生之要政，如能集社會之全力而促成之，其造福于人羣必大。此項增進公衆健康及預防人類疾病之事業，須賴政府之推行與社會羣力之協助而促成之，且須斟酌社會經濟能力，擬具可實施之計劃而與一般社會事業同時進行，方能收普遍之効果。近世各國政府均公認此項衛生行政爲重要政施之一，勵行不懈。

二十世紀爲人類『質』戰勝『量』之時代。體格强健，智力發達之民族，必戰勝柔弱而愚拙之民族。發展衛生事業爲增進人類『質』的唯一工具，而人民之衛生常識，實爲發展衛生事業之基礎。試觀近世各國，其衛生事業發達者，國必强，衛生事業廢弛者，國必弱。我國於二十年後能否占世界列强之地位，當視其公共衛生發展之程度如何耳。

預防接種

宇宙間之生物中，除吾人肉眼所能視見之一切動植物以外。尚有無數種類細菌：與普通生物互相侵害，細菌中能致人類疾病之一部分又名之爲病菌。宇宙間之細菌固觸處皆是，而病菌亦不屬罕覯。人類因與許多病菌接觸之時期甚久，故能發現相當之抵抗力。不致於因病菌之侵害而即致病。不然，吾人每日從皮膚及口鼻間傳入體內之病菌不知凡幾，苟吾人體內對之無相當之抵抗力，則人類將終世被困於病境矣。

人體內此種抵抗病菌侵染之力，又名之爲「免疫性」Immunity 此種免疫性有天然 Natural 與習成 Aquired 二種：凡不藉人工或疾病之力者屬於天然免疫性；梅毒，淋病，傷寒，腦膜炎等病僅能在人體內發生，而除實驗法以外不能在普通動物身上發現；有幾種疫病在一民族甚爲盛行而在他民族則甚罕見或不甚重要，如美洲土人較世界任何民族爲易得癆病而重要，但獨不受黃熱病之侵染，此皆天然免疫性之成例也。

習成免疫性復分自動與被動二種，自動免疫性係有藉疾病之力而得免疫性及藉人工預防接種之力而得免疫性者。吾人若得一次天花則永生不致再被傷寒病菌所侵染，實因得天花或傷寒時吾人體內經此二種致病物逐漸之侵染，即發生特効之抗體，苟此種抗體力弱不能戰勝病菌則被病殘害，力强能戰勝病菌，則病愈，因之而體內發現對於此二種病之特効抵抗力，而發生自動之免疫性。藉人力而發生自動免疫性之方法即爲「預防接種」其原則與藉疾病之力而發生免疫性者同，唯此係用人工將少量之病菌或毒素傳入人體，使之發現反應（即變態之輕淺疾病），刺激體內對於此項疾病特効抗體之產生而發現自動免疫性。藉疾病而產生之自動免疫性較人工自動免疫性爲可靠，而其効力亦較久。唯必須經過一次冗重之疾病而後能發現，不若預防接種之安全也。此外尚有被動免疫性，乃將其他動物或他人血內所有之特効之抗體，注射入人體內，藉以預防某種疾病。此項免疫性之効力微而不能持久，最多不過數月即自行消失，僅能引用於流行病發現時爲一種臨時救急之免疫法耳。

預防接種爲現代預防醫學上最重要之一門，經數十年之研究與經驗，確有數種疾病藉預防接種而減少病率及死亡，故其價值已爲科學醫學所證實預防接種云者即藉一種病菌，毒素或膿漿製成之物，接種於人體內，以求人體對於此病能發生特效之自動免疫性之謂也。欲明瞭預防接種之原則，必先知免疫性產生之理由。

據吾人之經驗及科學醫學之證實，曾得一次傷寒疫者不復得二次，曾患天花者決不致重犯，其原因係經一次傷寒疫菌之侵染，人體內即自動發生一種「抗體 Antibodg」經病菌逐漸之侵染是項抗體出產之力亦因之而增加。結果，如抗體多，能制勝病菌，則病愈，如病菌致勝，則身亡。故如取曾患傷寒病者之血清，者傷寒病菌混合培養一小時，則見傷寒病菌均凝集成塊，不復能生活矣，此種現象名之「凝集現象」Aqqlntination Phenomenun 能凝集病菌之物質名之爲「凝集素 Agglutinin」亦即免疫學內抗體之一種，亦即傷寒傷後能發生抗體或免疫性之明證也，天花，白喉，猩紅熱等傷均能發生同樣之現象，均有發生自動免疫性之可能。

但藉疾病而發現自動免疫性，必須經過疾病之侵染，而如天花。傷寒，白喉，猩紅熱等病均屬甚危險之疾病，患者之死亡率均在百分之二十五以上，天花尤多各種畸形之遺跡。即幸而不死，至少亦須三四星期之重病，身體及經濟均受莫大之損失，故從病而換得此種免疫性，必須犧牲甚重大之人命及經濟之代價，爲預防醫學及公共衛生之學者所不取。經醫學專門家數十年細心之研究及實驗，此種自動免疫性可不必須疾病之侵染，即能發生，其効期雖不及由疾病而發生之免疫性，但在相當期間行之亦種有終生免疫之可能。預防接種即爲產生此項人工免疫性之唯一方法，其免疫原則與疾病相同，唯爲避免發現眞性疾病計，乃將致病體（病菌或毒素）經過相當之配製，使減少其毒力，復用輕量（即不能致病）之分劑接種於人體內，使人體血液經此種病體之激誘，而發生特效之抗體，故如將曾受預防接種者之血與所受接種之疾病混合培養，亦能發現凝集現象，亦即爲發現抗體之實證。預防接種雖可免患疾病之苦而得免疫；但不能無局部或全身之反應：此種接種反應乃人體與接種物對抗之表徵，亦即所生抗體之明示？爲期甚短，痛苦亦微，與眞患疾病者比，若無事耳。

據最近醫學專家研究所得，頗有許多疾病能藉預防接種之力而得免疫，但其免疫性之久暫及强弱，頗不一致，其免疫性較能持久而確有預防之能力者，現僅有下列幾種預防接種：茲分述如下：

（一）天花

天花爲害，驚動全球。在種痘發明以前，歐美各國人民之幸免得天花者百不及五，因天花而死者佔病者百分之二十五以上，其幸而免於死亡者，亦多瞎眼，麻皮等殘疾。故在十八世紀以前，天花實爲人類生命最大危害之一。據最近報告，在一九一三至一九二三之十年中，美國之患天花者五十七萬九千六百十八人，換言之，即在此時期內每二百美國人中必有一人患天花者。據一九二三年之統計，美國之天花疾病率爲每十萬人中二十七，一人。我國天花疾病及死亡率均尚未有眞確之統計，但據北平，上海，廣東各處之報告，每年天花病率約在二百以上（即每十萬人中有二百人得天花病）天花死亡率則在五十以上（即每十萬人中因天花而死者五十人）與歐美各國十八世紀時之情形相若。國人思之能無愧乎！查天花實爲傳染病中最易預防，最易抑止之疾病，苟能普遍種痘即不難於最短期間，完全撲滅此危險之病。

種痘之發明

天花之預防接種，於公歷紀元前三世紀時，在印度醫籍中已載有天花接種法，唯係取患天花者之膿皰漿液少許，傳種於常人皮下之法，受種者雖能和緩天花病狀，減少死亡，但亦多不幸之結果。其法曾由印度經中國，亞拉伯，而傳入歐洲，在歐洲亦曾受一時之歡迎，醫生之施行是類接種者頗多，纖因冉納氏發明種牛痘，其法甚爲安全，故英國已於一八四〇年由政府明令禁止傳染接種矣，我國目下沿用舊法接種頗多，但今春已由衛生部明令禁止，希望於最近期間能完全禁絕是項腐舊之種法。冉納氏 Janner 爲英國哥羅斯托縣某村名醫，亦屢用舊法爲人接種天花。該縣爲養牛製乳之區，冉納氏常聞榨取牛乳者言：「我不得出天花，因爲我已經有過牛痘。」冉納聞之頗奇，因而細察各牛乳棚之牛，常有患所謂「牛痘」流行病者，患牛之乳部發生膿皰，當乳童榨取乳時，手指皮與牛皮磨擦。每易有破傷，染及乳頭之膿皰，即於手部（多在大姆指與食指之間）發現類似之膿皰，冉納氏曾於一七九六年五月十四日第一次將乳童沙雷納爾姆從牛乳部染得之手上膿皰內之漿液，並無天花發現。數月後重試之，亦並不發生天花，此足見以曾經種牛痘而得天花免疫性矣。

冉納氏復推廣其試驗，五年後用同樣法試種五千餘人，雖經接種天花膿皰漿，但無一人發生天花者，唯當時因一般民衆篤信接種天花法，而目冉納氏之種牛痘爲妄言謬說，故彼第一次在皇家學院宣讀其種牛痘結果報告之論文即被擯棄。後彼復將其結果編成一小册名爲「關於牛痘苗之因果問題」：此爲不朽之作，醫學生當熟讀之。

接種牛痘雖當時頗受一般頑固守舊者之反對，然不久即盛行於世界。美國哈佛大學教授，於一八〇〇年七月八日爲其五歲之子接種牛痘，拿破崙令其兵士凡未患天花者，皆須種牛痘，苟人民無力購置苗痘，得由政府免費爲之接種。彼皇亦懸賞提倡種痘。一八〇二年英國國會給冉納氏萬金鎊之獎金，一八〇六年重獎二萬金鎊。此乃國家提倡學術研究與發明之表示也。

種痘之定義

種痘云者即將牛痘病原體製成之痘苗，引入吾人皮膚內使發生牛痘，俾得產生天花免疫體而預防天花之謂也。故種痘之意義在使能發生天花免疫體，而欲達到此目的，在發痘期間必須經過相當程序，發現特種表徵。因免疫性之有無及輕重不同，故發痘之程序及表徵各異。

種痘之方法

牛痘之種法雖有數種，而其接種原則乃相同，即用消毒法將痘苗引入吾人皮內，（非皮下或纖維組織下）是也。種痘爲一種外科小手術，如方法不合宜或不按消毒法實行，均能致不幸之重大結果，故萬勿以種痘爲小事，而可任意或任人施行也。茲將施行種痘時應注意之點列右，以供參考：

（一）種痘之部位應用火酒擦淨，待乾後方能置上痘苗。

（二）切種時不應見血。

（三）接種後應將皮膚上剩餘之痘苗擦去。

（四）接種後不必包扎或貼膠皮布。

（五）發出之牛痘須妥爲保護，勿使潰破，免染得其他疾病。

按牛痘種法可分四種，即刺種法，皮內注射法，搔爬法及切種法是也。

（未完）

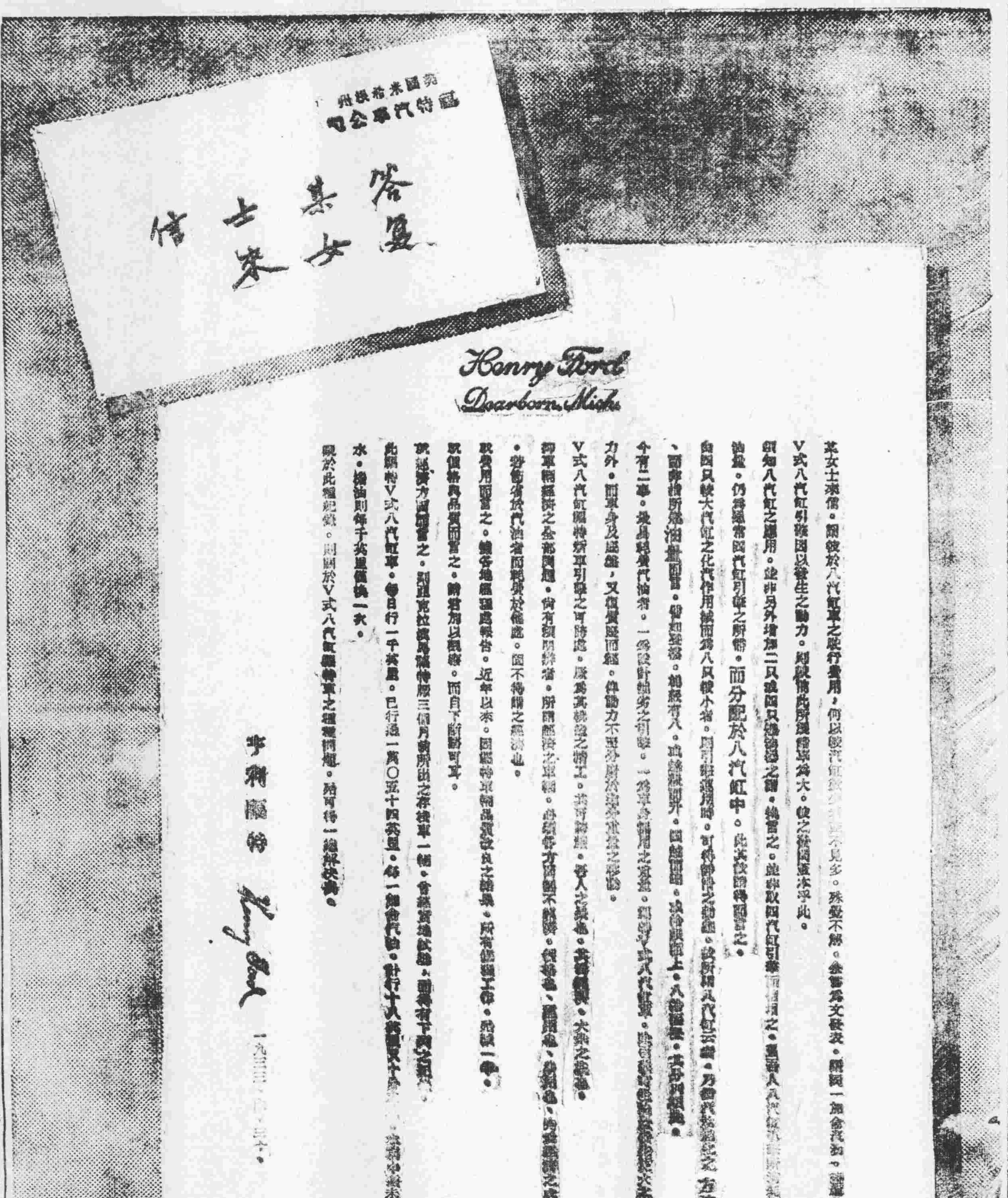

鄧南齋 陳獻廷 爲退股受股聲明共同啓事

啓者因於民國十九年六月間由武鍾鏌鄧南齋馬錫三合股在南京吉祥街開設美昌歲紙印刷號聘陳獻廷爲經理人茲因鄧南齋除將所得盈餘續支外并將股款借支若干經本號股東會議決囑伊補足股本以符合同條件伊謂受環境影響無款可籌願將所入股份兩股計洋兩千元推讓與陳獻廷接受與美昌一切賬目并退出合同立有推讓股分字據爲證理合變方會同登報聲明以清界限特此啓事 得武馬二君許可當由陳獻廷交出洋兩千元付給鄧南齋由伊結清

津浦鐵路通告

本路自九月一日起，增加客車次數，縮短行車時刻，改良車輛設備，安穩迅速舒適。每日天津浦口間，對開快車兩次，（輪渡未通以前，暫由澄平輪聯絡輸送）每日上海北平間，對開快車一次，均係華麗新鋼車，其餘各次快車，車輛均整潔完善，滬平大通車，所掛各項車輛，上海北平間上行車，祇需四十三點四十八分，

儀器文具

打字機器　繪圖儀器　信封信箋　高等乒乓
打字臘紙　美術用品　書包線夾　鉄球鉄餅
測量器具　西式簿記　中西足球　步號馬號
晒圖臘紙　各色油墨　籃球壘球　亞鈴鉛球
墨水墨汁　大小印石　球拍球棍　紫白銅號
漿糊膠水　印刷機器　隊球網球　大小銅鼓

飛虎牌臘紙
百靈牌風琴
華脫門愛克林　新民合羣
男女自來水筆
獨家經理 上海怡德洋行晒圖藍紙建築用品價目與滬一律

本局所售各種儀器文具素抱薄利多賣主義故各項定價極爲低廉且花色齊全備貨充足如蒙惠顧不勝歡迎

南京太平路 共和書局啟 電話二二八一〇

開明中學教本

八折發售

開明國文讀本 王伯祥 (1)五角五分(2)六角(3)七角(4)七角五分(5)五角五分(6)六角
開明英文讀本 林語堂 (1)八角五分(2)九角五分(3)九角五分
開明算學教本 周爲羣 劉薰宇 章克標 仲光然 (算術)上下册各六角 (幾何)上下册各六角 (代數)上下册各六角 (三角)一册六角
開明本國史教本 周予同 上册五角五分 下册六角五分
開明外國史教本 劉叔琴 附 元七角五分
開明外國地理教本 盛敍功 八角
開明植物學教本 王雕人 六角
開明生理衛生學教本 顧壽白 八角
開明化學教本 程祥榮 八角五分
開明物理學教本 戴運軌 七角五分
新標準物理學教本 周昌壽 七角五分
初中樂理教本 吳夢非 七角

上海開明書店發行

O 218